(中華郵政局特准掛號認爲新聞紙類)(大正九年十月二十八日第三種郵便物認可)

陽歷八月十六日　盛京時報　第三千八百三十三號

盛京時報

The Shengching Shihpao

論說

余之防疫談（再）

自虎疫侵襲省垣。商民惶恐。狀至不寧。僕僕街廣者。無不掩鼻。愛護生命之情。本乎良知。固不得謂人民不知衛生也。然徒知生之宜衛。而不知所以衛生之道。雖日掩其鼻。無益也。蓋衛生之道。有個人衛生。與公共衛生之別。二者相輔而行。然後生命可保無虞。雖有瘟疫。損失當亦不甚鉅。不然。徒殷殷於個人之衛生。置公共衛生於不顧。譬如時沐花露之水。恒施脂容之澤。而反日居鮑魚肆中。則此馥郁香豔之品。亦何所生其效哉。故個人衛生。固宜講求。而公共衛生。又豈得忽哉。明乎此。則可與言防疫矣。

個人衛生。求之一己。至公共衛生。則非個人之力莫辦。然所謂團體者。有公私之別。譬如長於自治之國民。關於淸潔衛生等事。不煩國家之顧慮。雖以人團體。亦能自辦之。無如中國人之自治觀念。極爲薄弱。自地方自治制度取銷後。人民已不知自治爲何物。關於公共事項。除出國家設施外。人民無敢自任。然八年以來。政府自顧不暇。何有於人民。而地方長官。又以權勢自雄。民間飢苦。早已置之度外。搜民財以充軍餉。以養惡奴者。則有之。取民財以興民利與民福者。則未之聞也。吾人值此政府衰弱之秋。地方爭權之日。欲藉公家以衛其生。希望完美之設施。眞如癩蝦蟆想吃天鵝肉也。無已。其仍求諸己乎。亦衛生之一道也。

自臨時防疫所成立後。財政廳只撥一萬元。爲防疫費。吾人雖不敢以小人度君子。謂其中有何中飽。藉使完全以一萬元。投之於防疫。而杯水輿薪。亦未見其能有濟。試思省垣十万之商民。其每日以血汗之金錢。報效公家者。多矣。今値惡疫發生。民命危亡之際。而只出遼遼一万元。甚謂爲關心民瘼乎。揆之權利義務。公家亦太對不起老百姓矣。嗚呼。復何言哉。亦唯有自愛其生而已。個人自衛而已。雖無地方自治。要在公共自愛而已。今試舉吾個人所研究之預防虎疫法如左。

一、關於飲食。務求清潔。勿食肉。勿食生。寧淡勿增。

一、關於身体。須常沐浴。勤換小衣。勿使有汗腥氣。

一、房事務須力加節制。正氣不虧。則瘟疫自難侵入也。

一、居宅務須勤加灑掃。如新法撒以石灰等消毒品。無必要事。切勿出門。

一、同居一巷之人民。須提議公共衛生。酌量出資。以保一巷之安寧。委之於徒事敷衍之警廳。非計也。

一、商會爲省垣商家之總機關。須積極講求公共衛生。徒效公家所爲。只以一紙空文了之。吾人不取。

一、對於車夫勞動者之衛生。責在警察。然車場車主。亦須自行負責。能於其每日所納車份中。酌提二分。聚成若干。買石炭酸等物。分散車夫。亦公共衛生之一道也。

以上所述。不過於無可如何之中。聊述自衛之道耳。然果能力行。亦不能無微效。惟在自愛愛人者之推而廣之而已矣。

學生之與黎明會（倣）

京滬等處學生聯合會。與吉野博士等之黎明會。大有所共鳴。行將鬥始中日一致之民主的運動。此眞好消息也。蓋排日風潮。無端蠢起中國青年學生之自覺。今則已見其覺醒。因青年心理。極爲純正眞摯。決不復爲野心家及外人之所利用。必邁進以就於其所志。徵諸聯合會日前發聞上誤之宣言書。彰明較著。是以預卜其有今日矣。夫英美人之煽惑學生。自有用意。蓋欲藉以抵制日本。而挽回商權於啖餘也。詎知弄巧成拙。終令中國學生與日本有志聯絡一氣。語云。爲叢驅雀。爲淵驅魚。此英美人之謂乎。然至喚醒自覺心之功。則未始不爲野心家及英美人等之厚賚。聊表感謝可也。

英美衝突之預言（倣）

德將伯尙哈爾齊。曾著一書。名「德意志與次回之一戰」。其目的雖在說明德國地位。然搏與周匝。議論卓拔。歐戰伊始。欲知德國眞相者。皆爭讀之。大有洛陽紙貴之勢。聞該將軍此次又復預言。謂次回之世界戰爭。英美之大衝突。終不可免。雖有國際聯盟。恐不能防止戰禍。以聯盟之倡首者威爾遜氏。尙不特聯盟。以美法防禦條約。提出上院。個中消息。不問可知云云。亦破的之言也。識者多言之。英美必有衝突之一日。勢之所趨。似不可免。何時衝突。惟時間之問題。然兩由吾人觀之。爲期其或不遠乎。

匈牙利革命後之現狀（續）

一般顯貴。未能及早避逃者。今皆不許出境。困處家中。如臨深淵。聞某銀行家。設法覓得一飛機。挾數百萬證劵。逃避往波希米亞。此說未審確否。果爾此君可謂飛出羅網矣。行政機關。今仍進行不輟。大半係照舊供職。此種位低俸薄。前政府未嘗優待之。其歡迎改革也。誠無足異。匈京居民。猶太人逾四分之一。素售貿易。多在其掌握中。彼等對於舊制度。絕未有須加愛護之理由。此亦勞兵政府得以存之壹原因。余所述各節。專指匈京而言。外省如何。尙難逆覩。今余參觀某工廠。此廠在革命前爲匈牙利製造電燈與電話材料之最大工廠。係有限公司性質。資本壹千萬克郎。工人三千六百名。內以婦女居多。今由政府按新法管理之。派管理員三人。並設議事會。由工人舉代表七人組成之。出產由政府接收。工資由政府發給。工資高低。視工作之良窳而定。最高工資。每月爲三千克郎。工人者之怠惰者。不獨處以職業上之罷免。且加以精神上之懲戒。如削減食物之類是也。此廠資本某某美人公司佔十分之一。其所應得之股息。現仍保留。俟將來酌視情形而補給之。凡各工廠用工人二十名以上者。皆由政府按上述方法管理之。惟所用工人不及二十名者。則目前仍屬私人所有。就現時情勢言之。失業賦閒者甚少。蓋無工可作者。皆已投入紅旗軍矣。（完）

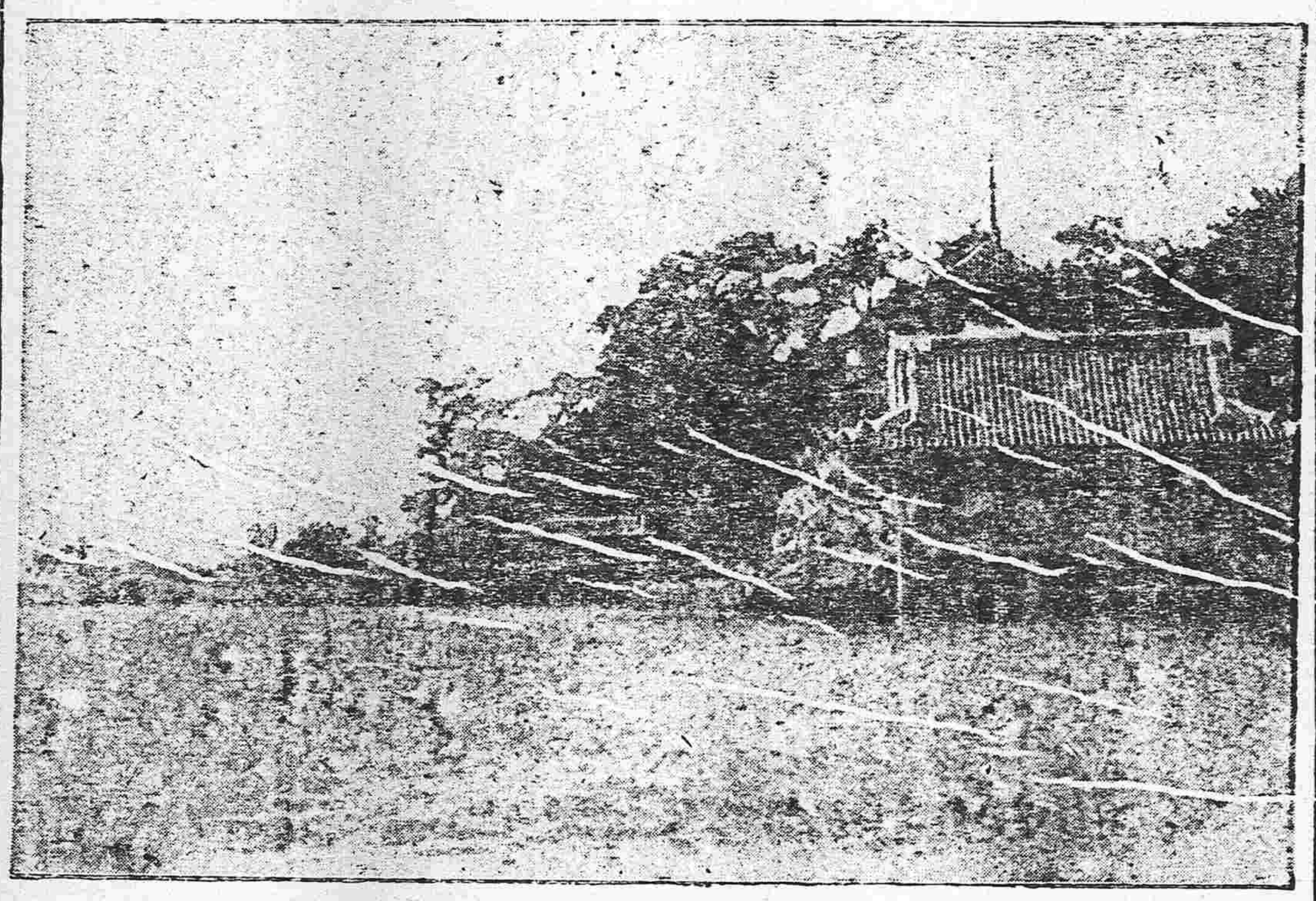

女界同志會開會

日前女界同志會開會。曾公議一樁事情。驟然看去。彷彿無關重輕。仔細想來。與國民教育社會前途。實有至大關係。因此本報視爲一種大問題。特裁之第一張。請同胞注意。其理由書云。我國女界黑暗了數千年。女界所受的特別苦痛。不知有多少。內中最可憐可痛的。又莫甚乎我們最淸潔最寶貴的女子。作妾不管這個女子可以算人不可以算人。只要他有幾個貪贓來的錢。就可以買一個女子來作他的玩物。可憐我女子遭的這一塲大劫。亦就算下了十八層地獄了。當初的時候。因爲我國是家族的制度。要講什麼繼續香煙。傳種接代。所以就有不孝有三無後爲大的話頭。創出來。一般人爲這個論調所愚。怕他無後落了不孝的名。途又想了一個納妾辦法。這法一出。就將無數的女子陷到火坑裏。女子人格從此就底一層了。受人的輕視。受人的凌辱。人生幸福。可一點沒有。罪受是到死的那一天。才能脫離。既甚至稍有不服從。不稱意地方。這就任意打罵。摧殘。亦沒有個地方可以訴苦去。後來納妾（未完）

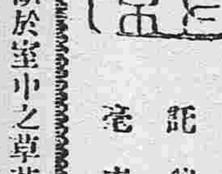

游刃有餘　文曰　託與　苍素

新聞小說　摩納哥之囚（譯法國名著）（續）

又商之意大利。意大利政府即經許諾。然亦須一萬二千法郎。方可運送。而出口之納稅。尚不在內。摩納哥政府。亦以爲太貴。或謂即用國內之普通兵士行刑。然其國中兵士。從未殺過一人。又未見過殺人。且不知殺人之法。故一聞此議。均逃匿他處。不敢一出。恐見委此開天闢地之奇案。各大臣聞此消息。知事不妥。遂特開司法大會。辯論數日。終無結果。國王特下命令。詔將此囚徒之死刑。改易無期徒刑。各大臣正焦急。忽聞國王有特令。遂依命將此案通過。囚徒既改易其罪。而奇貨可居之斷頭機。可以不購。然執行無期徒刑時。當送囚徒於獄中。而國中又無牢獄之設備。群議加工建造。更委派一典獄官。以看守此囚徒。半年後。牢獄之建築告成。典獄官亦選定。擇於某日。將此囚徒送入獄中。當建築獄之時。人民之來展觀者。每日不下萬計。而囚徒入獄之日。多有遠道來參觀者。路途爲之塞滿。然此囚徒並無特異之處。未上鎖鍊。未服囚衣。與常人無少異。惟後隨一典獄官耳。因坐於獄。每日三飯外。安然臥於室中之草蓆上。典獄官則置一椅於囚室之門外。以靜看守之。終日靜坐。至覺寂寞。而囚徒又十分安分。亦無用典獄官之監察。至年終。財政大臣將此項支出。列入決算表。不料牢獄之建築費。囚徒之飯食費。典獄官之月薪等費。統而計之。竟與大僧正之支出相埒。有人上書於國王。謂此項支出太巨。應從事節省。囚徒之年齡又甚少。至其死期。須有二三十年。以此項支出積計之。較之斷頭機之價値尤鉅。早知如此。不如允法蘭西之索値一萬六千法郎。購一斷頭機爲便也。（未完）

廣告

黑龍江省國防籌辦處啓事

敬啟者。前中外在防務軍士于役遠東。寒苦備嘗。出發起紅十字會。募集捐款。置備醫藥。匪特昭恤濟之仁。抑勉盡參戰之義。承蒙諸大善士源源慨捐。前來無任感激。除隨時函覆外。茲特開列台銜。暨捐款數目。登錄報端。敬表仁風。藉昭鄭實。議以奉到捐款之日先後爲序。列左。（接續前稿）（第九號）

奉天中國銀行徐靑甫先生捐小洋拾元
毛景卿先生　仝上　一元
陳雲亭先生　仝上　一元
鄧省三先生　仝上　一元
金公述先生　仝上　一元
洪龍成先生　仝上　一元
王濂函先生　仝上　一元
朱嵩三先生　仝上　一元
李秀林先生　仝上　一元
顧敦甫先生　仝上　一元
顧爾繩先生　仝上　一元
李輔堂先生　仝上　一元
查錫侯先生　仝上　一元
楊日樵先生　仝上　一元
顧鶴儕先生　仝上　一元
舒必達先生　仝上　一元
余立生先生　仝上　一元
楊瑞庭先生　仝上　一元
孫幼同先生　仝上　一元
文福蔭先生　仝上　一元
黎慈航先生　仝上　一元
以上奉天中國銀行共捐助小洋三十元
奉天交通銀行徐吟甫先生小洋拾元
錢伯庸先生　仝上　拾元
李雨臣先生　仝上　八元
王松軒先生　仝上　八元
蔡蔚芳先生　仝上　八元
王韻東外先生　仝上　六元
以上奉天交通銀行共捐小洋五拾元
奉天農業試驗場劉光黼先生捐小洋三元
劉雲濤先生　仝上　一元
孫鄭紳先生　仝上　一元
以上農業試驗場共捐小洋五元
奉天工業學校梁成柏先生捐小洋四元
劉東藩先生　仝上　一元
杜光堯先生　仝上　一元
韓景堂先生　仝上　一元
張錫剛先生　仝上　一元
張德純先生　仝上　一元
郭雨霖先生　仝上　一元
鍾明楷先生　仝上　一元
翟樹楷先生　仝上　一元
張傳霖先生　仝上　一元
郁文先生　仝上　一元
王偉先生　仝上　一元
杜國林先生　仝上　一元
張萬山先生　仝上　一元
張傳任先生　仝上　一元
楊傅久先生　仝上　一元
王鳳翥先生　仝上　一元
常襄宸先生　仝上　一元
李奐唐先生　仝上　一元
王烈先生　仝上　一元
以上奉天工業學校捐助共小洋二十三元
奉天硝磺總局傅恩普先生捐小洋拾元
柳世萬先生　仝上　一元
王家賓先生　仝上　一元
恩濤先生　仝上　一元
周啓綸先生　仝上　一元
張逸山先生　仝上　一元
成友醴先生　仝上　一元
趙善賓先生　仝上　一元
王濟年先生　仝上　一元
張維楷先生　仝上　一元
王遠先生　仝上　五角
朱子修先生　仝上　五角
杜鳳岐先生　仝上　五角
（未完）

滿鐵定期船　大連出帆

一　神戶丸（三九三三噸）往上海　八月十九日正午開
一　榊丸（三四〇二噸）往上海　八月十六日正午開
◎以上兩船均設有船內無綫電信局
▲除本事務所發售船票外在營口遼陽奉天鐵嶺
▲長春各站均有售聯絡船票
▲兩船現均設外備無線電信機
▲發售船票時間在埠頭事務所至開駛之日午前十二時四十分止若在代辦所同于午前十一時二十分截止
南滿洲鐵道株式會社
大連埠頭事務所

日本郵船會社　瀛船　大連出帆

高砂丸　八月十九日門司神戶橫濱行
相模丸　八月廿一日天津牛莊行
代理店　三井洋行大連支店
乘船票本所購買　山本出張所自省如有坐客請　電話　四六〇、二〇一

明湖春飯莊廣告

三絲魚翅席每棹拾三元　一品魚翅席拾七元　便酌從廉　本莊主人謹啓
電話三百二十六號
開設鐘樓南皮行胡同口內

寧安民業輕便鉄路股分有限公司招股簡章

第一條　本公司股資總額中交票銀壹百二十萬元每股百元共作一萬二千股
第二條　本公司股東所投之資本爲有限責任
第三條　本公司發起人應担任之三十萬元已交吉林省城交通銀行存放
第四條　本公司資本總額經股東認足收到現金四分之一由部驗明核准即行開工
第五條　本公司路線佔用之地價修工人之工資均准入股
第六條　本公司倘有數人共入一股者應推定一人直接行使股東權利
第七條　本公司股東所認之股欵應於開工兩月內如數繳淸過期即失股東權利
第八條　本公司股票爲記名式分爲四種
甲　一股票　乙　十股票
丙　五十股票　丁　百股票
第九條　本公司收到之股欵先給收據俟股欵全額收足註册手續完了時換給股票息摺
第十條　本公司股東有脫讓股本與他人或遺失票股者得聲明本公司改換姓名補給股票
第十一條　本章程有未規定者槪遵民業鉄路法及公司條例辦理
第十二條　本公司辦事規則及將來營業盈餘辦法另有章則以上各條經部核准爲有效

請看枉法虐民之保甲

鳳城縣五區大湯溝保董赫景琪縱甲丁張寶賢等勒詐屯戶楊樹太大洋七十元楊某赴縣呈控該保董知罪無逭在鳳城旅店又將楊樹太舉發栽賍逼供送縣拘押楊之至親張書林上蒙高等廳飭撥安東地方廳訊判釋安月餘該等延不到案楊子楊柏臣以赫景琪包庇所種烟苗折胡頭兩枚交張書林赴安東法廳舉發烟苗因案重大隨將張某押訖派員協被身人及戶長劉鳳德等查驗已先將烟苗之調查均歸子虛烟陷張書林於誣告幸甲任張殿夔赴鳳警局指報種烟經毀官代警到赫景琪父張洪鈞家獲德烟奶子以爲四五兩由伊胞嫂家起出割烟器各所犯業送縣在案張青林被押時自牛疏約赫某運動先押後查及張家殿寶報……鳳城縣五區大湯溝不平公民具

招商局國南快輪

准於舊歷閏七月一日（即禮拜一早）由營口開往上海
代理客票店大西門裡眞正稻香村

橫濱正金銀行　奉天支店

資本金四千八百萬圓　拂込金四千二百萬圓　積立金貳千四百參拾萬圓
電話　日一一番　中四七一番　日客用五三七番
總行　日本橫濱
支店　東京　神戶　大阪　下關　長崎　倫敦　里昂　紐育　桑港　布哇　孟買　羅兒卡達　蘭貢　新嘉坡　西貢　香港　漢口　上海　北京　天津　青島　濟南　大連　牛莊　長春　哈爾濱　開原　海參威

奉天瑞芝堂藥店廣告

本堂設在大西門裡大街路北七月十一日開張專售眞正野產地道藥材丸散膏丹各種伯膠化學製成花露藥水藥霜又名瑞芝製藥公司開張後施送時疫藥南泉期本堂主任爲營埠名醫張朗軒凡有患疾請來賜顧以驗藥如何特登報佈告

中國局勢

英使向外交部要求(十五日發 北京專電)
▲提出交涉西藏問題

英國公使朱爾典關于西藏問題昨日往訪外交部提出在北京開始交涉之要求

對日不敬之抗議解決(十五日發 北京專電)
▲經政府向日謝罪

前者上海及其他中國各地方對于日皇有加以不敬行爲者經日政府提出嚴重抗議中國政府恐懼不止當開誠謝罪始經圓滿解決

浙江楊督軍病故(十五日發 北京專電)
▲決定由盧永祥繼任

楊善德因病逝世昨(十四)經國務會議決定所遺浙江督軍缺由上海護軍使盧永祥繼任仍兼署上海護軍使

芳澤參事官離京回國(十四日發 北京專電)

曩者入京之芳澤參事官於本日午后八時半離京就歸國之途

孟將軍退歸里第(十四日發 天津專電)

孟恩遠携帶衛隊七十餘名於昨晨四時後抵津即入舊德國租界本宅

林葆懌繼孫氏辭職(十四日發 上海專電)
▲西南內部之分裂

據港電現下圖攻閩省之林葆懌突有向軍政府辭卻總裁消息查廣東軍政府原爲七頭政治之機關孫文既已有陽電辭職林葆懌忽亦求去則所謂七總裁者已去其二南方內部之爭訌於此益明著矣

王督軍訂借美款邀准(十四日發 漢口專電)

王督軍現經政府許可與美商裕華銀行(譯音)締結一百萬元小借欵之契約墊欵四十萬元業經收到至其償還期限定爲二年用途則爲湖南軍隊之解散費

孫伯蘭聯絡北政府(十四日發 北京專電)

孫洪伊氏近來處境不佳與南方各領袖意見亦不甚合彙者特派其秘書二名來京現正與政府及在野政客力謀意思之疏通此次孫文辭職聞亦稍有關係

孫中山辭職與舊國會(十四日發 上海專電)

據廣東來電孫逸仙因不慊於陸岑一派業於七日致電國會辭去軍政府總裁之職國會特於十一日開茶話會討議結果決定慰留惟一般人士以爲孫氏去就當無重大反響

軍府改造不成問題(十四日發 上海專電)

民黨中激烈分子雖有改造軍政府之決議然實行極爲困難故尚不成爲問題云

褚輔成赴雲南之任務(十三日發 上海專電)

舊國會衆議院副議長褚輔成爲弔唐繼堯之妣喪偕國會議員一名前赴雲南其裏面之要務在對于時局申述其意見云

歐美時事

美國各界罷工風潮(八日發 華盛頓來電)

威總統兩達鐵路督辦准於罷工之人與工時酌裁鐵路工人之要求增加工資據卜斯市八日電云紐約紐哈汶及赫特弗之鐵路暫停行車因路上工人約一萬名同盟罷工據芝加哥八日電云牧畜場工人約十萬人威嚇云倘派禁各場防禦種族暴動之兵隊未經撤退即行罷工白種工人約一百八人已離牧畜場因土人三千名已同場工作派有軍隊保護又據紐約八日電云卜洛克林各街鐵路同盟罷工釀成暴動被槍斃死者數人傷者甚多又云優伶同盟罷工要求承認其同人會及每星期演劇七次以上者另給工資現各大劇場均已停演

輸入西伯利軍械問題(八日發 巴黎來電)

最高會議已經決議由北京塞由委員會決定輸入軍械于西伯利問題

英下院可決勞動時間(八日發 倫敦來電)

制定勞働時間(一日定爲七小時)之單行法案昨已經下院第三讀會可決通過

西班牙財政充裕(十一日發 倫敦來電)

西班牙國內各銀行現下其資本均極爲充裕西國急進黨首領綴于是項現情此次提議政府對于德法奧三國貸欵二十四億五千萬元

解除封鎖後之德國(十一日發 巴黎來電)

據媾和會議公報云自撤去對德封鎖以來德意志國內之食料價格已形低落

奧廢皇妄冀復辟(十日發 路透來電)

亡命瑞西之奧國廢皇卡爾一世派遣密使前赴維也納企圖恁系奧大利之帝制復活

奧國所提之回答內容(八日發 巴黎來電)

六日經移交之奧國議和回答其內容係批評聯合國所提出之條件措辭極爲穩健其中反覆申明不須不考慮奧國之現情並要求改變關於智魯爾、斯知里亞那等之國境條件力持領有智魯爾並指摘財政條項有過於苛酷者謂若負擔舊奧國國債三份之二則不能編成預算整理行政各般事宜並無成竹請聯合國慎重考慮奧大利之生存問題云云

美國電令巴將軍回國(八日發 巴黎來電)

巴辛克將軍突然接到回國命令似蓋因美國內部刻下同盟罷工之情勢頗形重大故也

選定國際勞動會議長(八日發 舊金山來電)

英亞菩爾頓被選爲將在華盛頓開會之國際勞働會議長

日本近情

外交調查會之結果(十四日發 東京專電)

昨日內田外相在外交調查會席上極力主張無條件加入新銀團並附言中國財政之窮乏刻已達於極點假令中國當軸預知該銀團將來之必不利于中國亦有不得不歡迎之勢云云旋經元田田中各大員起而贊相反對竟無成議而散

朝鮮警務局長確定(十四日發 東京專電)

朝鮮總督府新官制所新設之朝鮮警務局長略經內定升調警視廳警務部長野口淳吉充任

熊本補缺選憲政得勝(十四日發 東京專電)

熊本縣衆議院議員補缺選舉於十二日開票其結果憲政會員尾越辰雄得一萬四千六百五票當選

松岡氏之中國財政談(十四日發 東京專電)

據駐華松岡財務官回國後之談話云中國政府財政之窮乏仍然如故無所改進官吏薪俸延不發給而又濫發公債及不兌換紙幣藉以糊塗一時本年度預算計加四億一千萬元但政府果有實行之意思不能無所疑慮云云

任佐々木領事駐哈(十五日發 東京專電)

領事佐々木靜吾被任命駐哈爾賓

寬城子事件將交涉(十五日發 東京專電)

關于寬城子中日兵衝突事件日本及中國方面調查均已一致無少差異日本外務省近擬電訓小幡公使開始正式交涉

外交會席上之質問(十四日發 東京專電)

外交調查會十三日特開臨時會議討論對華問題田中陸相首先提出質問其餘各委員亦均提出種種質問

台灣大風爲災(十四日發 東京專電)

台灣十日爲暴風所襲其災害亘東部沿岸各地似頗重大在臺東卑南市街死傷者計一百名

青島日僑代表之運動(十五日發 東京專電)

青島日僑代表爲堅持青島租界專管問題回國後除陳情於政府當軸外歷訪政友憲政兩政黨本部現在熱心運動憲政會機關報及國民新聞刻正猛烈攻擊政府之態度

除却滿蒙問題之爭論(十四日發 東京專電)

以除却滿蒙之特殊利益爲加入新銀團條件之議論除外務省方面爲一部分之實業家抱有是項開放意見外一般輿論爲維持我國(日本)在滿蒙之特殊地位計多謂不宜由新銀團投資除却範圍據東京朝日新聞揭載政友會某總務之談話云如除却滿蒙甚屬困難則不可加入新銀團云云

奉天省議會議速記錄(續)

五十五號(孟慶璋)其餘各縣之捕盜營均已裁撤獨此安廣九縣不裁似難由省欵開支且雖名爲捕盜營其實不成爲營隊若僅將此三數十名兵丁捕盜保安綏平不能不過類似司法巡警止任傳達公文而已大家如欲不裁亦須另想安善變通方法以免窒碍難行一號(馮景巽)邊遠縣分地曠人稀調遣軍隊不能供縣署指揮仍奈無濟若將捕盜營裁去爲保衛治安計對于安廣各縣將何以善其後如瞻徇之攻城掠邑之往事可爲殷鑑故捕盜營不裁係一種因地因時制宜辦法至謂名稱不合無關重要可不必過拘定予裁去卅八號(黃德中)審查預算之諸同人未必深明北邊各縣情形蓋北邊各縣欵項太少既不能增設巡警而調遣軍隊駐防又往往以保護邊防之故遷移不定終非持久之計所恃以爲保衛治安者全恃此項捕盜營自難裁撤至謂捕盜營不裁碍難由省欵開支一層本席以爲關於此節更可不必拘執因國家對於墾荒實邊尙不惜多數資本以期振興地面況省中對於各縣凡新開闢之處自當以特別區域視之對於用欵自應較之普通縣分署示變通以免窒碍難行至謂其名稱不合常無重要關係現在雖改民國而各種事實名稱仍與前淸相同者甚多又焉能盡將其事實一一而變更之耶四十三號(高國杜)同人對於此項爭執非關係名稱之問題乃關係由省欵開支之問題蓋設官分治本屬於國家行政彼捕盜營既僅爲保護衙署之用自難由省欵開支若改由國庫開支尙無不可五十四號(冉允中)審查預算時行政委員報告謂先時多數縣分均設有捕盜營嗣經依次裁減獨對於警額過少之北邊各縣分未即裁減等語但現在該與新官制不符且邊遠縣署之公費既均歸國庫開支獨將此項捕盜營費令由省地方開支未免窒碍故審查認爲不當遂予裁去廿九號(王如山)安廣九縣僅恃此未裁之捕盜營保衛仍難望其禦匪不過僅供衙署驅使而已同人如欲不裁不妨改由國庫開支(衆謂)可以裁去捕盜營審查結果付表決(主席)贊成審查結果者請起立(起立者少數結果否決)(主席)現屆休息時間宣告休息二十分下午十二時二十分出席議員已足法定人數繼續開議(主席)仍行繼續討論預算案適間表決審查結果未能成立是捕盜營當然存在無疑惟究由國庫開支抑由省欵開支尙請同人討論十一號(解忠良)捕盜營雖不裁撤確係維持目前辦法自難經久不變可以仍舊由省欵開支四十號(榮凱)現在畝稅與省稅業經劃分捕盜營經費應由國庫開支但內幣明捕盜暫難裁撤改由國欵開支如將來不能照辦當由省庫開支亳無疑義五十號(康季封)東邊如輯安撫松各縣均極邊遠盜賊亦甚充斥然均未設捕盜營如獨許安廣九縣之捕盜營由省欵開支將來他縣恐皆紛紛請求果將何以應付且此事本屬於國家行政範圍若由省欵開支本席殊不贊成(未完)

"REFERENDOM"

民意投票

徵集人物投票啓

近日內外多事國論囂然內閣繼起無人總統行即掛冠而去加以孟吉督之去職吉民多不滿意凡此種種皆政海中之極大問題也本社欲覘國民心理之趨向擬以投票方法選舉未來適任之總統一員總理一員吉督一員於游戲之中寓以國民之政見卓識之士當必別有見地謹將投票簡章列後

一、投票期限 兩個月揭曉

一、被選資格 就現在朝野知名之士中選舉已故者及不知名者不錄

一、投票標準 事雖游戲於未來之人物政局頗有攸關投票者不得涉於侮慢諧謔自傷人格

一、投票用紙 本報附有投票用紙每張只書一人無記名式不用本票書寫者不錄(票紙在第七面請注意)

七月十三日 盛京時報社

注意(每日投票額數錄在第七面)

命令專電

▲大總統令(八月十三日)

▲海軍總長劉冠雄呈福州海軍製造學校校長陳長齡懇請辭職應照准此令▲兼署內務總長朱深呈准兼奉天省長張作霖咨省會警察廳試署警正陶景潛另有差委請免本職應照准此令▲陸軍總長靳雲鵬呈准正白旗滿洲都統貢桑諾爾布咨請以成福陞補參領福珠倫陞補副參領庫蒙額陞補印務章京德明陞補公中佐領均照准此令▲陸軍總長靳雲鵬呈准護軍管理處都統使紹英咨請以恒山瑞斌松昌補護軍參領奎兆松岳秀松林德祥陞補副護軍參領存誠福泉明德斌奎松林諾穆歡陞補委護軍參領均照准此令▲陸軍總長靳雲鵬呈准吉林省長郭宗熙咨請以康孿保林陞補佐領均照准此令▲陸軍總長靳雲鵬呈准兼奉天省長張作霖咨請以喜成陞補佐領應照准此令▲蔡成勳晉給一等文虎章此令▲徐賓給予三等嘉禾章此令▲李鏡凱給予四等寶光嘉禾章此令▲陸大湘張競晉胡承祜孔祥榕任勤陳書田佟耀均給予四等嘉禾章此令

恭頌陸軍徐營長之德政

吉林不謝奉軍北發於八月二日有陸軍二十八師步兵百九團第一營營長徐

奉天省會警察廳告白

恭頌右路巡防四營左哨哨官關耀東擊匪之勇躍

中國奉天紅十字分會時疫施療醫院

本行除照一般銀行例理一切外注重各項

中日合辦 正隆銀行奉天支店

請看急告　有害生命
瘟疫靈藥長壽丹

可怕瘟疫始於上海營口次之奉天省城不能對岸之火視惡疫既襲罹疫者續出斃死者頻出眞可怕矣瘟疫之病突如催吐水瀉頻出忽冷寒麻痺吐瀉數回全身瘦僅歿皮骨烈者數時而斃死遲者亦不能保數日此症有猛毒素傳染力強烈傳猛毒於鄰人快且烈矣故一人罹之一家併枕斃死者頗多豈非可恐哉此疫一度罹之施術無時間病性連進招斃要葯之間病性到鴻毛致不可救故當如斯惡性瘟疫時行之際豫防最爲必要

今本堂發售靈葯對瘟疫病毒有強烈治毒力強胃補腸每日朝夕用之食後服之防禦毒免傳染之不幸衛生諸鑒

請速爲用此葯有豫備謹告

奉天城裡鐘樓南大街　長壽堂藥房　電話日本三十四號

藥材　醫器　皮革　批發

寶成金店金銀首飾廣告

本金店自建蘇石高大洋房精造金銀時樣首飾加煉驫字十足條錠葉金自運珍珠新珠翠寶鑽石特聘滬寧名師專門玲瓏鑲嵌改良華洋器皿中西鍍金法鑑陳列維湖花樣羅緻各色美備應有盡有無美不備兼收各路礦沙荒金各國金幣凡蒙光顧無不調誠歡迎本金店獅球商標請認明庶不致悞

大連市　監部通一丁目三十番地　電話二三八九番　寶成金店謹啓

扶陽新藥　和合藥水

凡有陽萎早洩之病者行房時不可不用　和合藥用之　信久其病自愈　凡無陽萎早洩之病者行房時亦不可不用　和合藥用之既屢次免陽萎之病不論男女均宜服之服藥後安而行之無房事過度之病無上之扶藥人人知之矣然而舉世扶藥之異求惟用　和合藥者　諸知之。

注意

和合藥水有來專治壯陽之用尚後對於虛弱無力　先天不足後天失調之人　特別改良故莫妙良品。

主治効能

治心房不穩、陽物萎縮見陰不舉、陽物不堅、房事不能、精液寒滑、子嗣艱難、遺精、血諸氣衰、氣血萎黃、面色青黃、自汗盜汗。

小　一元、
大　二元、

代理處
營口 佐藤大藥房　奉天 長春日新大藥房　上海 五洲大藥房　[illegible]

本舖　泰昌公司

頑癬　脚氣　皮膚病　一盒保好

愛膚膏

專治　頑癬　脚氣　陰囊頑癬　金錢癬

愛膚膏　疥癬　鵝掌　風濕疹　凍瘡　火傷　創傷　擦傷　陰毛虱　胝(生雞眼)　蟲咬傷　靴傷　褥瘡　疹　雀斑　鼻子　鼻瘡　酒刺　粉刺　面皰　陰部潰瘍　陰部痒　耳瘡　頭瘡　汗疹　丹毒　潰瘍　口瘡　糟　細疹　刮刀瘡　胎毒瘡　肛門瘡　痔瘡

此外皮膚病諸症一搽立好効驗如神

藥價大盒大洋三角　小盒大洋一角二分　每打洋叁元　二角　每打大洋一元

發售本舖　大阪清水谷　順和堂大藥房　各埠大藥房均有代售

老篤目藥

眼目光明　效力至速　絕不刺痛

患眼病者最忌以不潔之布或手指摩弄本藥爲患者便利起見用以消毒布一方及新式之點藥器一個如下圖

定價　德用大瓶五十錢　中瓶廿錢　小瓶十錢○全國各藥店均有

本舖　東京○大阪　山田安民藥房

營業　低利放欵　經理存項　包辦實業　接濟資金

奉天浪速通　東洋拓殖株式會社奉天支店

資本金額二千萬圓　債券發行額金三千五百萬圓

特色　利息低廉　期限從緩　不分中外　特別克己　接洽和睦　隨意介紹　保護　實對借款每千元只取四元　不取他項雜費

婦科調經宜男丹

[illegible]

奉天大南門裡省立女工傳習所隔壁崔氏馨香廬藥房獨家出售

上海　人壽醫　餘年氏　秘製

珍珠鏡面散

[illegible]

沈製生髮膠

[illegible]

美國　奶香白玉粉

[illegible]

上海　湯森氏

生毛髮藥水

[illegible]

治雀　愈斑光面水

[illegible]

治酒　面龅藥水

[illegible]

美容　皮膚白色素

[illegible]

遺精聖藥　竭皇補天丹

[illegible]

見大洋二圓每料五瓶現大洋八圓

[illegible]

化痔

[illegible]

痰

咳由痰生痰消咳自止故止咳必先消痰

[illegible]

價目每大盒現大洋一元四角　小盒現大洋一元二角　打現大洋十三元一角　大洋二角　小盒試服現

批發格外從廉　外埠郵匯極便　郵票照作九五

中日編譯社廣告

本社應社會之要求辦理中日兩國文字編譯事務營業要目如下

一　繙譯中日兩國官私文件
一　繙譯製作中日商業廣告
此外一切普通文字均可代辦　希與本社接洽至小西邊門外六號樓房本社接洽可也

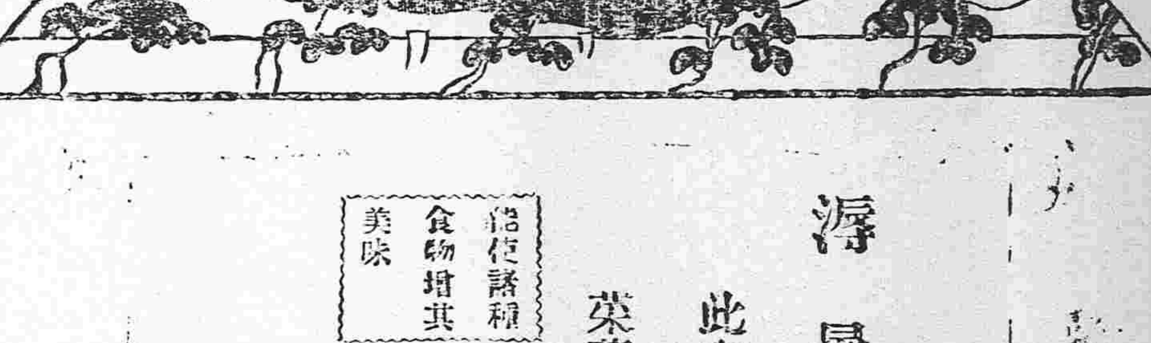

溽暑酷烈

此際人多不進飲食然苟以味之素調和菜蔬則無論何人必覺其味美可食矣

能使諸種食物增其美味

味の素

△味之素係由小麥精製成
△粉純白無垢有獨特之美
△味與豐富之滋養分投入
△湯汁立即溶化使用至爲
△簡便

大賓縣本報分館啓事

閱報諸君鑒本社前備報差斥退另僱張廣生爲報差收取報費均經伊手但須持有本分館正式收條方爲有效否則概不負責至負遞送報章決無延悞除星期外雖日間有遲送之時蓋因本邑郵局係間日到所然亦無缺報之弊特此謹佈週知

東三省新聞

▲奉天▼

●吉事善後之一種辦法

吉林軍隊自孟督免職後舉動不軌人心渙散至鮑督就職尤爲形同散沙潰逃抗命所在多有茲聞張使以該省軍隊恢復原狀頗屬不易擬將吉林軍隊全體改編藉革軍心而資歸順云（血）

●孫督赴黑之行踪

新任黑龍江督軍兼省長孫烈臣十三日晚攜帶隨員兵弁多人北上於十四日早八時到長下車至道尹公署小憩並由陶道尹裴鎮守使預備酒食招待一切十鐘遂乘吉長車赴吉到吉時鮑督親率軍政各界官紳赴站迎迓聞孫氏此次至吉須有一二日之勾留云（平）

●通令嚴緝高士賓

張巡閱使於日昨特通令各師旅團營云前吉林陸軍第一師長高士賓抗違命令逆跡昭張現雖交代動用公欵甚鉅該氏現在大連難免不與金鼎臣等相謀擾亂務行一体嚴緝以儆兇頑云云（金）

●第一師長張景惠回奉

奉軍第一師師長兼副司令張景惠因關於邊鄙及餉械諸問題均須切實磋商故於十三日晚由京啓程於十四日下午三鐘抵奉張使當令代理參謀長喬漢章副官長于沐霈及政財史王兩廳長談秘書長使署各處長及警務處王處長瀋陽縣朱知事並衛隊旅各團排長均往車站迎迓進城旋即赴轅謁見張使討論一切並聞偕同張師長旋返者間爲王迺斌督辦云（方）

●鄭榮廷將委衛隊旅長

衛隊旅旅長張輔臣經張使保升爲二十七師師長仍兼該旅旅長乃張輔臣以二十七師責任重大力辭衛隊旅長兼職張使擬將混成二旅撥歸吉林編入第一師即以鄭榮廷旅長調充衛隊旅不日即可發表云（泰）

●湯顧問調充吉林旅長

吉軍現已平靜高士賓高俊峯已卸職赴連故吉林第一師長一席委誠明暫行代理至高俊峯所遺之旅長迄今虛懸張使擬以使署軍事顧問湯玉麟爲該旅旅長業與鮑督軍電商妥協聞湯顧問於日昨奉委北上云（泰）

●京奉車有停止消息

據京奉路局人員云自奉天發生虎疫後新民錦縣與城綏中黑山一帶凡沿京奉路綫者均有虎疫發生但不似省垣之重惟天津郎房及北京死者較多推原其故概由火車旅客爲傳染之媒介是以該路擬暫將通車停駛一禮拜以免傳播俟時疫減輕再將各項列車照常通行所聞如是未知確否（人）

●吉林軍政人員之恐慌

吉林軍政兩界人員自鮑督軍接事以來均存五日京兆之心因鮑督夾帶人員甚多尚未安插安協是以人員之辦公者均敷衍了事以爲得薪之計將來吉省軍政兩界人員必有一番大更動也（金）

●中央派員北上調查

中央政府以東北邊防日益吃緊特派海軍部人員丁煥章等於十四日由京到奉旋即轉車北行前往海參威一帶調查云（方）

●鮑督派員進京過奉

新任吉林督軍鮑貴卿接任後對於地方一切情形特派顧問劉崇惠副官長李文炳軍需課長季乘善等於十四日過奉謁見張使旋即轉車赴京云（方）

●吉林軍署參謀長委定

新任吉林督軍鮑貴卿已將原任江省軍署參謀長張煥相任爲陸軍第十九混成旅長至吉林督軍署參謀長一席經鮑督委任第十九混成旅參謀長何文韶充任已電請中央任命矣（金）

●電告編制護路軍隊

張使昨接鮑督來電謂現在守護中東鐵路之軍隊情勢多不適宜新招之警備隊才不完善因之與郭省長商酌從新編制擬以第五旅中抽出一團一營編制爲護路軍隊云（血）

●審判廳通告開庭日期

高等審檢兩廳長秋寄士顏百川前以因時疫蔓延廳內辦公人員及訴訟人時有傳染而亡者特停止辦公一星期曾見本報茲據司法界人云現因時屆秋令天氣清爽兼之疫氣漸形減輕故於日昨通告各機關及訴訟人定於下星期（即十八日）開庭辦公云（方）

●第二旅分別去留

鄭榮廷所部之第二混成旅駐紮黑省自吉亂解決後頗有回奉之說茲據軍界確息張使因邊防計畫決定將該旅駐紮黑省惟臨時編入該旅之馬砲工輜各連不日調遣回奉仍歸原營云（血）

暑氣最高記錄（界圈內所列係與去年本日溫度之比較） 九十八度六 （八月七日）

平均 七十六度六（高三度九）
最高 八八度五（高四度一）
最低 六五度一（低〇度九）

●取消鄉校成績展覽會

瀋陽縣勸學所長擬徵集四鄉學校成績品開一展覽會以資觀摩籌備日久而各校送來之成績品甚稀因之已經取銷藉節虛縻云（血）

●各縣電告得雨四誌

▲營口 盛京省長鈞鑒縣境二日夜得雨約寸許但未霑足正擬虔誠禱祝所幸農作尚無大碍知關厪注謹電奉聞陳文學叩 ▲西安 支電敬悉縣境得雨已於東電附陳續又得雨已透農作尚好謹復霍型武叩 ▲柳河 省長鈞鑒縣屬亢旱月餘上月經日降雨四寸許已快郵電呈在案本月東冬兩日又連得雨四寸餘禾苗無害民各相安謹此電聞陳亮功叩 ▲台安 縣屬自前月十四日得雨已報圖惟二區數屯偶得殊不普及粳米豆類高田減色縣年被淹窪反可望有収正與大減高粮次之棉花較晚不妨以現狀論農人祈禱俟得普雨再報章霖叩 ▲本溪 省長公署鈞鑒縣境自上月沁宥艷等日及本月東日連雨四次已及七分尚未十足李心曾叩

徵集消夏名句

瀛寰困人納涼無地澄心讀古或可排炎日而來清風閱報諸公如知古今名人詩古文詞之佳句中有使人讀之足發清涼之想者選投本社無任歡迎

一、投稿用紙槪用名信片
二、註明原句出處
三、註明投稿人姓名職業
四、錄否由本報編輯部任之

●桓仁縣知事記功

桓仁縣知事何煥典前爲謀地方交通之便利轉飭所屬各區區官協同保長傳集民戶自備器具伙食各按該管段落將山嶺溝河交通不便之處分別修理建築橋梁現已告竣日昨呈報省長頗蒙嘉許並記大功一次出力員警亦擬酌予獎勵云（平）

●梁視學報告黑山學務

省視學梁兆璜日前奉派赴黑山縣視察學務現已視察完竣日昨回省報告謂縣勸學所長李成善邑紳魏玉峯新立屯學董王維翰四台子女校學董周德祖縣立第五國民學校教員楊九腆打虎山國民學校教員張純景講演員劉寶泰熱心教育殊堪嘉許縣立第七國民學校教員陳鑑吾前打虎山第一國民學校教員楊叙三柳家窩堡國民學校教員田廣潤教法稍差應令力圖改良以覘進步四台子國民學校教員李春灜女校教員戴玉華不稱厥職應即撤換云云（平）

●袁金鎧眷屬赴黑

張軍長之秘書長袁金鎧已于十三日隨同孫督北往其家屬等即于日昨追隨而去由此以觀袁氏赴黑之職務雖未確定而其無意返奉已可知矣（血）

●關參謀長進省

二十八師參謀長關賓祥因奉汲師長之使命磋商防務及剿捕胡匪諸問題於十三日搭車進省下榻於北關辦公處旋即赴轅謁見極峯商陳一切云（方）

●裁撤野戰病院

日前奉軍北上群集於鐵開一帶並設野戰病院於開原城內以備開戰時醫治傷兵現在奉吉間事已平息駐邊軍隊行將調回該病院自無設立之必要昨由使署電令該院王院長迅速辦理裁撤手續完結後即行回奉云（平）

●水利局病民記

水利局局長蘇咸章藉袁秘書之力充任是職本無水利知識之可言乃就予智自雄不肯受尸位素餐之誚故於前年新開蒲河名爲興利實則適足以致弊往歲以來行河出潮流毀田禾被人告發之事層見迭出現在沿水利局新開河一帶之居民以爲該局開辦數年耗欵無算所謂水利毫未聞見茲値河水旱乾尚有決口灌田之害實屬病民已極是以紛紛向當局呈訴未悉作何結果耳（木）

●小學校爭聘女教員

省中各學校現因防疫延期開學但各校之延聘教員自須及時辦理聞省立高初各小學以第二小學於上學期已聘有女教員數名此際均擬援例添聘女教員以資教授初小學之兒童現正多方物色云（木）

▲營口▼

●錢莊欺詐鄉愚

本埠二道街廣隆碼頭增慶和錢莊慣以行使僞幣哄騙鄉愚爲技倆日昨有農民王某在該錢莊兌換小洋內中攙雜假洋甚多王某本一農民對於小洋不辨眞僞迨以所兌之小洋乘小輪船赴田莊台公幹該船不收始知內有假洋遂找至該錢莊要求將所付之僞洋悉數更換該錢莊不但不承認且反奚落腦成怒幷云出門不管換等語王某無奈只得甘認吃虧含恨而去晤該錢莊如此奸詐欺人望各界與之交易者隨時注意焉

●飭令屠宰弛禁

本埠榮道尹日前率同屬僚在關帝廟設壇祈雨并飭各屠戶停止屠宰三天以示誠意茲幸昨晚普降甘霖約一小時之久田地旣得滋潤時疫亦因之減輕故榮道尹昨又飭警廳傳諭各警署分令各屠戶照常屠宰云

▲大連▼

●防疫添設自動車

大連民政防疫部因防疫之區域甚廣爲車搬運病人往往有貽悞生命之虞現已添設自動車一輛專備來往搬運病人入院調治之用云

●令街長檢查時疫

小崗子共有三十二道街設有街長一人日昨小崗警察署將各街長一律傳至署內委以檢查事宜如各管街查有發生虎疫者須立報官署將全街遮斷交通以免傳染云

●小崗擬設防疫會

本埠小崗日新街委員事務所承警察署囑託於前日午後開會協議創立臨時防疫會其性質爲自治機關一切經費或由地方及公議會籌備設會長一人評議員若干檢疫員若干聞已協議就緒日內即開成立大會云

▲鐵嶺▼

●警官升沉彙誌

邑中西區區官王某因事辭差遺缺查有西區區官潘兆甲與地方不洽屢被控告當即調充東區區官所遺之缺經廖知事查有候差劉某係警務畢業據以補充除分別任差外當呈請警務處加委視事云

●調查疫死人數

天道不正時疫流行本邑現亦逐漸發生疫症患者不過數小時即行斃命據警察調查日僑死亡二名韓僑死亡八名中國各城關共死四十餘人鄉間遼海屯亦死有二十餘人城內最烈之處白塔寺左近三道街一帶現當局正在設法遏止之

●庸醫殺人續誌

邑樓西寶和堂藥局前因用反藥劑毒死三婦並將藥方買出恐生後患等情已誌本報嗣該號以人命攸關一經發覺雖免不利會派員仲連代爲私和而被害人終未允許現正擬以庸醫殺人等情控諸官府吾不知該藥局作何對付云

▲孫家台▼

●孫督軍過開北上

新任江省督軍兼省長孫烈臣昨十三號午後十一點半鐘乘南滿車赴江原新開原縣知事章隆三當晚帶同警察所長保甲辦事員等前往南滿停車場以表歡迎之意茲聞尚有米雲峰副官長亦於昨晚北上是以縣知事及警察所長須候該副官之行旌尚未返開云

▲開原▼

●縣公署停止訴訟

本城疫症漸次發現前經縣知事章隆三暨警察所長李召南協議設立防疫所派檢查隊四十名按戶檢查茲聞縣公署亦擬停止民事訴訟二星期俟時疫減輕再行照常受理詞訟云

●拘留犯移住城外

警察事務所拘留判決徒刑之犯甚多現在時疫發現罪犯擁擠最易傳染茲經所長注重生命議定徒犯暫移城外農神廟派警看守以免傳染云

▲遼源▼

●吳師長回遼治喪

陸軍二十九師師長吳興權封翁逝世之時正奉吉交惡該師長身膺重寄未克奔喪現在奉吉風潮平息是以該師長特請准短假回遼治喪茲昨日該師長由大賚縣歸來當經軍警各界迎至郊外該師長與各界一一握手爲禮旋即直入公館扶柩大痛幾不欲生現正料理一切擇吉成服云

▲柳河▼

●胡匪攻城之警耗

本城南門裡壕邊住戶劉哲九家本月十一號早二句鐘時由南窰來匪首海交長龍天下好義順鄰榮順聯匪八十六名將劉宅圍住闖進屋內將六歲小孩及東鄰馬錫三與祥發泰工人一同綁去復作攻城之舉當被南門卡警聞知即行開槍抵抗各隊聞耗互相攻擊戰約二小時之久匪勢不支始行南竄當將祥發泰工人打下馬錫三亦乘隙逃歸比經汪所長派隊官趙麟閣率領馬隊三十餘名與防軍趙程二排長帶全排兵士同往山裡尾追究竟人票能否奪回勝敗如何尚不可知

●登記起色

柳河登記所主任王庭武日前派員下鄉携同警甲挨戶曉以登記之利益催令登記各情已誌本報茲聞該所七月份收入登記欵項較比前月增加數倍若非該主任整頓有方商民之登記安有如是踴躍者耶

▲長春▼

●孫督軍過長赴吉

新任黑龍江督軍孫烈臣於十四號早七時由奉來長下車後即赴吉長道尹公署早餐旋於十一時又乘吉長車赴吉與鮑督有所接洽并聞日前輕身投奉之誠旅長亦同車晉省藉孫督向當道請罪云

●裴鎮使亦同晉省

裴鎮守使於鮑督蒞任孟督去吉後尚未赴省面禀一切此番因孫督赴吉乃一同前往至署內事宜則委楊團長暫爲代理云

▲吉林▼

●孫督軍蒞吉誌盛

新任黑龍江督軍孫烈臣氏因中央迭次電催赴任遂於十二日由奉北上特電吉林鮑郭軍政兩長擬來吉於江省軍務與鮑督有所接洽又關于中東路防務與郭督辦有所商榷等情鮑督接電後特派第十九混成旅長張煥相並吉林第一師代理師長誠明赴長春迎迓孫督於十四日上午九時由長乘吉長貴賓車來吉是日下午一時許到省鮑督特派參謀長代表赴站歡迎郭省長亦到站迎迓軍政界上級官長迎至車站併有軍警各隊自車站至軍署沿路護衛頗爲森嚴孫督下車後與迎者一一禮見即與參謀長同乘馬車赴軍署是晚鮑督特備宴在軍署後花園爲孫氏洗塵並請郭省長軍政界官長作陪已極一時之盛聞孫督在吉逗留兩三日即行北上就任云

●孟前督來電申謝

省議會於本月十二日接到卸任吉林督軍孟樹村自奉來電謂鮑督軍郭省長議會並轉各團体公鑒溯行辱勞遠送承隆情之斐疊荷雅誼之殷拳値此炎暑尤增感愧現於十一日早安抵奉垣承兩師特別優待盤桓一日于十二日早九時起程入關知注特聞並鳴謝意孟恩遠叩眞

●保薦扶農鎮守使

吉林省扶農鎮守使前由吉林第一師師長高士賓兼任茲高氏免職扶農鎮守使出缺昨得軍界確息鮑督軍以是席未便久懸查吉林第五混成旅旅長么培珍於此次軍潮之中約束軍隊措置適宜擬將扶農鎮守使一席畀之么氏兼任業已電致中央保荐云

▲望奎▼

●商團成立

本縣知事殷澍芸現以奉吉風潮平定駐望軍隊均已開拔邑內防務空虛値此青紗障起匪人四起是以特招商界要人會議議決由各商號按戶出丁自備槍械組織商團二百餘名日夜巡邏以資保衛商民云

●挽留所長

本縣警察所長張筱松辦事多年功績卓著近以警欵不足諸多棘手屢次辭職嚴知事以繼任無人又加以各界再四挽留張氏不忍過拂輿情遂仍照常視事矣

▲雙城▼

●駐双騎兵違法種種

本邑七月廿七日由江省開來騎兵一團（名獨立團）分住商家非白米不飯非肉食不飽以故各商家均竭力奉敬稍不遇到打罵隨之並不時挪借錢項有去無還種種不法難以枚舉茲就其最著者言之以爲留心軍事者告十字街路北布商福義德昨八號某軍人言買褲緞拾七尺當即令扯問價若干曰每尺十七吊（每三十七吊作中交票一元）共該吉錢十一吊九該軍人當即出吉錢壹百吊而行該號執事曰你老之錢缺之尚多該軍人瞪目視曰此緞每尺不過値錢二吊汝言七十吊欲詐我耶遂大罵不止勢欲飽以老拳後經旁人勸說方恨恨而去此其不法者一南街白姓婦出外小解該軍人即前往調戲該婦起奔室中彼即隨之而入白某稍加問訊則拳打足踢受傷待斃遂問曰我來汝家汝尚敢干涉否白某恐命不保遂曰此係任從尊便於是婦女之間遂不堪問矣所有之金戒手飾亦被携去此其不法者二東街南姓於昨卅一號爲兒娶婦晚間有軍人某即入新婦洞房該姓恐有他虞遂默而受之直至四日早經人說合又與該軍人錢一百八十吊方始出門而去此其不法者三又某姓女生由校歸家途遇軍人直前携其手撫其足調笑自如該女生急力逃脫臨近大戶家始得倖免此其不法者四又西北隅郭李二姓婦同院居住稍有姿色某日數軍人竟行入室輪流强奸事畢告房主曰汝須爲我看守此婦人如有脫逃惟汝是問於是數十人晝夜宣淫該婦乘隙逃往娘家遂勒令房主尋回郭李二男鑑於白姓被打遂亦不敢問此其不法者五餘如錢業家之閉戶深塘飯店之關門軍官長雖已知之亦不過問小民何辜罹此浩劫皇皇督軍接事數日與倘置此軍隊於不問耶亦可異矣

▲綏化▼

●警官更動

城內警察第二派出所巡官馬振邦稟請長假所遺巡官一差即以消防隊長牛全智調充所遺消防隊一差以稽查長吳可道兼充均於日昨奉令視事云

銷夏名句

◎法庫戰羲樵寄
手揮絲桐。目送還雲。西山爽氣。在我襟袖。以極萬類。攬不盈掌。（邕州馬退山茅亭記 柳宗元）

◎瀋陽傅緯武寄
竹裏煮茶清興發。樹頭安塌午風增。（李環元句）

◎托缽僧慧緣寄
一堂懍懍銷炎烈。靑蠅逃遁蚊蚋滅。愛爾千秋一片心。對之洗我肝腸熱。滿貯玉壺供玉室。調和金鼎生清涼。何如深藏石澗底。本來完我無新傳。（右錄趙奉周暑月對冰有贈詩）

我納我涼。爾趨爾熱。熱自薰心。涼原徹骨。傍水雲居。接煙霞窟。萬籟無聲。天機發越。（右錄李蔭普自題納涼小照）

冠蓋往來

▲富潟興氏（百七聯隊軍需官）十五日早由新民回奉
▲陳旭清氏（電報局總管）十四日早由奉赴京
▲王潔珊氏（日人西宮農場參事）同上
▲謝恩科氏（奉軍司令部軍法處員）同上赴京
▲張序五氏（奉軍副司令）帶官佐弁兵五十名十四日午後三時由京奉專車由京回奉
▲王恩普氏（奉天清道局長）十四日晚由京回奉
▲李蘭廷氏（奉軍司令部稽查長）十四日晚赴京
▲小野田書記生（駐奉日總領事館）十五日早來奉履任
▲山崎直方博士（東京帝國大學教授）十四日晚由安奉綫回國

●營埠銀及糧食行市（八月十五日）

金票對小洋 九二元二〇

大票 十日限 ○元○○ 廿日限 ○元○○

正金銀行奉天支店 鈔票換洋（一七二元六〇）

●大連電報

●開原取引所（八月十四日）

神皋雜俎 (本欄歡迎投稿)

小說

戰爭小說 **情魔地獄** (二二) (儒丐譯述)

第四十二章

橋梁既斷。未死於砲火者。皆落水而溺。然倖保生命者。亦不得不力衛其生。雖疲憊達於極點。亦力鼓其元氣。與對岸之砲兵戰。此時對岸之敵軍。連發其砲。爲勢至猛。德軍欲變橫隊爲縱隊。然爲時已不及。死屍丘積。河血爲赤。對岸敵軍見德軍已無能爲役。無不大聲歡呼。此時德軍幾於盡沒。知不可支。終下退却之命令。殘軍聞此。如獄囚被赦。大呼曰。退却退却。慌亂中。固無所擇。受傷而仆者。咸被踐而斃。此時德軍之逃。爲勢殊迅。較之攻河時。足力倍健。於是伊塞爾河。終不得渡。而德軍已六次失敗矣。

第四十三章

惡戰既停。兵士歸壘。此時戰場上遺棄之死体傷兵。隨由野戰衛生隊掩埋搬運。施以醫治。凡此等團體。皆以紅十字會所組織。固無分國界。一視同仁。即敵人傷兵。亦一律救護。於慘無人道之戰爭中。有此組織。亦足以少强人意耳。

此時意麗奈看護婦。亦隨野戰衛生隊馳赴戰場。發其天職。及視戰場之慘狀。幾於顫聲而號。碎顱折股之屍。藏滿原野。慘厲不堪入目。而焦頭爛額之傷兵。則委地而號。聲徹四野。尤足令人酸鼻。觸駿之馬中彈而斃者。皆足僵腹裂。臟腑迸流。有繞腸至於樹顛者。種種慘狀。雖善繪之人。亦不能傳其一二。而意麗奈目擊之。宜其痛不可遏也。

此時意麗奈看護婦。檢視傷兵。忽見一人。僵臥血泊中。已失知覺。年約一十五六。着比利時中尉制服。及檢其傷。則不覺失聲而呼。蓋此人双足已被炸彈轟去。幸彼已昏然睡去。脫復其知覺者。則其痛苦當不能堪。此時日已將暮。斜陽正射此人面部。凝然而清。似極有品格者。髮久未薙。披散胸前。意麗奈熟視其容。似曾相識。固不能憶。(未完)

筆記

㸑菴筆記

▲詞集

嶺南多詩人。而詞家絕少。嘉應吳石華。著桐花閣詞。郭頻家先生以爲跌宕而婉。秀麗而不縟。有少游之風韻。黃金縷云。柳絲細膩煙如織。病過花朝。又是逢寒食。多少春懷拋不得。都來壓損眉峯窄。可憐生抱傷心擗。一晌多愁。只恐非長策。菲躅落花無氣力。小欄干外斜陽碧。余酷愛之。

閨中女兒。以銅管吸肥皂水。吹五色球爲戲。此事未有人咏者。菓雨軒先生。賦釵頭鳳一闋云。春閨悶。眠難穩。閒來吹個團圞暈。虛空界。圓光藹。微邊初過。又飛簾外。快。快。快。柰唇阬。香泉潤。笑拈湘管郎肩噴。風前擺。兒曹待。明珠無數。霎時何在。再。再。再。又一剪梅。虛滿道中云。城角梅雲淡不收。天作新秋。人作新愁。一官了我十年游。來也虛溝。去也虛溝。晚店琵琶撥不休。曲似涼州。淚似江州。長空瑟瑟思悠悠。月掛眉頭。人掛心頭。順手拈來。都成妙諦。眞天才也。

陳孟周粵人也。爲鄭板橋填詞。問其調。爲詠太白憶秦蛾二闋。不數日即填憶秦蛾一闋。其詞云。光陰瀉。春風記得花開夜。花開夜。明珠双贈。相逢未嫁。舊時明月如鈎挂。只今提起心還怕。心還怕。漏聲初定。玉樓人下。以粵人而有此才。實屬難能。然余嫌其少非雅氣。

仁和趙慶熹。性倜儻。工時詞。聞其遊室卒時。作續離騷招魂哭之。民國初。余於都門見其招魂之作。詞旨悲艷。末闋浣溪紗云。檢點青衫有淚痕。十年前事最銷魂。偏他細雨又黃昏。鸚鵡一篇才子淚。桃花三尺女兒墳。不知何處弔湘君。輕圓柔脆。哀哀動人。一時湖上名流。傳誦殆徧。

談叢

▲騙子狀元 (非蛙)

清咸同間。而有騙子某。佚其姓氏。善胠篋術精甚。略一拱揖。物每不脛而入其囊。時人因錫以號曰。騙子狀元。時道員某。聞狀元之外放者也。聞而惡之。恨曰。奴子竟敢稱狀元。吾必有以試其才。因設銀兩錠。置於門。守以人。復遣人告騙子曰。能騙錠去。嘗宥。若不然。罪加重。騙子以陳法一一偏試。卒莫能得。憂慮焦急。蹙額顧二子曰。將奈何。二子騙術亦嫻。私相議曰是易耳。騙子聞之怒曰。吾且無法。孺子何能爲。必欲試。吾亦弗禁。但先須騙吾下樓耳。否則當逃。二個狀元不能同居一地也。二子搔首視窗外。倉皇下樓曰。餓索琅璫。差人來矣。速逃速逃。騙子愁。索得梯。力躍而下。幾折肱。二子笑還笑曰。何如何如。騙子撫足喘且嘆曰。噫。後生可畏。嚇殺老夫矣。好自爲之。毋敗吾事。二人乃紅衣。肩桶水。淌藏底。過道員門。息桶而坐。見二錠。弟故謂兄曰。是何物耶。曰。弗知。前問守者。守者笑其愁。告之曰。是白而光者名元寶。二人俱詫曰。生長窮鄉。未嘗一見元寶。此眞元寶耶。然元寶豈肯留門前。此必二塊錫耳。守者益大笑。不可仰。持二錠抬二人曰。騃兒。試來細察。二人各執一錠。退立桶前。反復審視。良久。兄求易。弟伸手授之。兩手相衡。二錠竝墜水中。二人遽失色。急探水返之曰。怨不愼。即匆匆肩桶去。行數轉折。地漸僻。脫紅衣。傾桶水。又得錠二。懷之逃歸。時守者以錠濕。拭使乾。忽瞪目曰。遭騙矣。是眞錫塊也。頓之若有悟曰。二人衣紅。不難物色。出追之。至一地。惟見衣桶委地。返告道員。道員遂赦騙子罪不治。而騙子亦倩人歸錠。後遂不復見。季父鳳岡聞之。兩人汪某云。

戲評

▲儒丐戲話

虎疫發生以來。不敢出入娛樂場。瀋陽菊事。益無由而知。聞瀋戲話數則。未過屠門。聊當大嚼而已。

京伶耆宿。吾未及見者極多。自老譚物化後。鬚生繼起無人。雖賈狗子其人。今亦不可復見矣。然如王鳳卿、王又宸、時慧寶、劉鴻升諸人。亦自一時瑜亮。未可厚非。

鳳卿極力學汪。而力有未逮。然如昭關成都等戲。亦自不弱。非他人之所能及也。

又宸學譚。聲則而神非。坐宮街亭等戲。未始不佳。惜瑕不掩瑜。然假一聆之。亦足以少過戲癮。

慧寶實大聲洪。以氣魄而論。時輩無出其右者。余最喜聆其雍涼關、逍遙津、上天台、馬鞍山諸劇。歌喉綿邈。彌漫無間。一聆之下。譬如飢腸咲大胾。頗覺適口。大足以止饞涎。惟不可常食耳。

鴻升之戲。見好外行。而不足以警行家。然天賦歌喉。亮爽無儔。斬黃袍、轅宗保、以迨完璧歸趙上天台等戲。膾炙人口。亦一時之傑作也。然余以其老生戲終不如其本工之黑淨。漂亮有致。一時無兩。正如東坡之字。純綿裹鐵。剛健婀娜。兼而有之。惜暴富之後。一意戕賊。衰病之軀。久不登舞台矣。(未完)

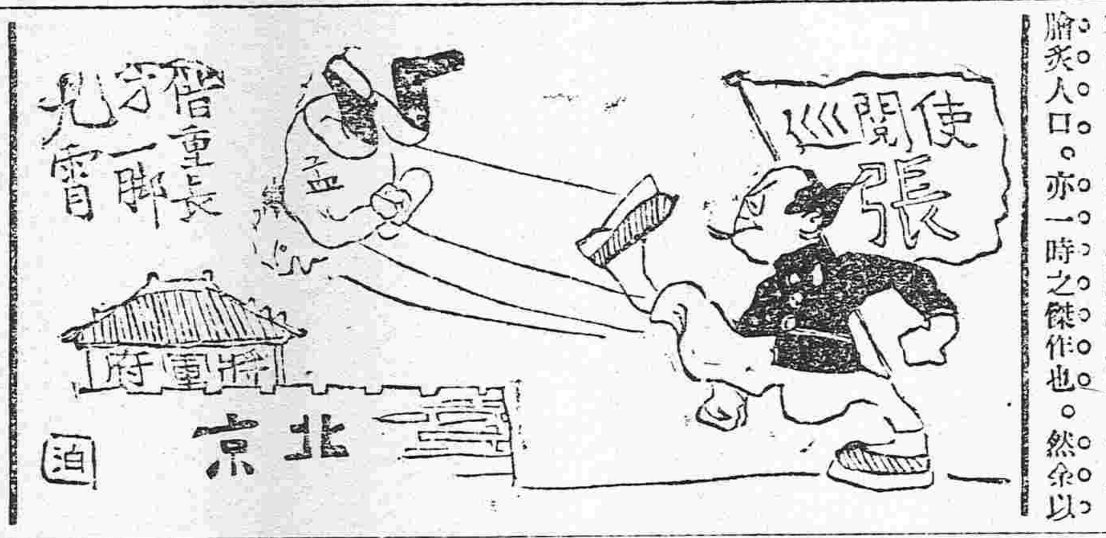

文苑

▲秋興八首和香海詞人用工部原韻 (王寶書)

遙從海上望三山。却在蓬萊縹緲間。下士兒歸吞宴吏。封侯生失玉門關。青衫明月孤舟淚。黃葉西風下紩顏。海上輕鷗飄泊慣。不隨鴛鷺點朝班。

無數青山笑白頭。綠都春變秣陵秋。使吳宋報延陵聘。客蜀還添杜甫愁。容易家鄉招旅雁。最難宦海捉閒鷗。此身官鍊如頑鐵。錯字公然鑄六州。

身將隱矣莫言功。來自昆明浩刧中。百尺已罷名士氣。一帆難借故人風。鳥啼茂苑霜飛白。楓落吳江水醉紅。鴈北鴈南知已倦。還山好作信天翁。

秋聲入調唱淒涼。家有詞人繼漢陵。何爲傷人留草稿。情難分手遣楊枝。異鄉風土腰先瘦。半步雷池足背移。畢竟故國忘不得。采雲南望影垂垂。

雜報

▲奉天▼

虎疫減輕

虎疫猖獗大有一日千里之勢自兩次降雨而後此症漸減據警廳防疫事務所人云今昨較數日前減少三分之一即臨時第一病院小河沿疫療所每日抬往者爲數不過十數人生死參半不似從前之烈如再得透雨則兩禮拜後虎疫可望滅絕矣 (人)

包庇私宰

大東關大街某豆腐房與孫督軍公館隣近日前竟不納捐稅而在家宰豬事爲就近警察聞知前往查詢該豆付房出言凶橫移時又將孫公館之虎而冠者找之數名向警士對抗幾至動武且謂此豬係孫督軍所宰警士無可如何返報警區警官以事既如此不便再找麻煩遂亦作罷噫軍閥之勢燄如此夫何怪警察權之不能行使耶 (人)

呈報歇業

小河沿日見蕭條因之該處劇園百花樓幾無顧客現在該園主以如此蕭條恐遭賠累即於日昨呈報警廳歇業劇捐即至本月中旬截止所有坤角色命翠紅等均擬投入慶云豈及第一樓奏技 (人)

所長盡職

八關疫症隔離所多半乘機圖利敷衍了事是以一般人民嘖有煩言茲據調查惟西關翠花胡同之隔離所所長郭連山對于所內清潔自矢對于病人尤多博愛患病者無不嘖嘖稱許其與一般漠視人命者頗有天壤之別云 (血)

店夥疫死

小東門裡興順文綵房執事因染時疫百藥未效竟於日昨長逝旋報一署前往消毒一面電告其家屬前來承領身後事宜多由該號出資理値云 (人)

兒遭滅頂

小東邊門外某屯地近渾河住有朱姓子年方十五因沐浴無水往臨近河灣洗澡突來大浪當被捲倒數分鐘未見頭部出水旁觀者知有他故旋即喊叫前後隣屯來農夫四五人下水撈取則已不省人事矣 (人)

一死二命

大西關營房胡同住戶李某之妻身懷胎孕日前傳染時症聘某醫士爲治該醫竟先將其胎刺斃詎意於胎三日未下李婦痛疼難忍自縊而死一死二命殊可哀也 (秦)

車夫倒斃

日昨上午大西關小什字街南有拉人力車之楊某因用力過猛汗出如漿當飲涼水若干一時即覺腹痛旋即斃命經偵商警察上前檢驗確係染疫斃命即行告知其車廠來人領尸掩埋云 (金)

有礙衛生

小北關天后宮前益和店院落寬大住戶繁多該店執事希圖漁利招住鄉間糞夫甚多積糞三十餘堆汚穢狼籍誠爲發生疫症之媒介前經第五警察署勒令拉出城外尚未及半警察廳某科長因受人運動出而阻撓即行中止近來該店院內染病死者已七八人(有五署戶口册可查)其得病半由於此該科長以一人之利益而害數人之生命不知王廳長亦有所聞否 (金)

煙販送懲

北關下頭住戶劉某山西人往來各埠販賣煙土藉資生活閞日昨又由北省販來煙土五六十兩携至五站甫經下車爲偵探所知當即拿獲連同煙土帶往官署訊辦其家屬聞信異常焦灼已託人前往運動未識能否發生效力耳 (方)

片長薄技

小南邊門警察分駐所六等警士王仲祥精於針法此次時疫流行該警乘休息時間應付施治活命者不知凡幾故經該所巡長李贊廷禀明上峰將其調署充當臨時醫官俟時疫消時鄭署長擬將該警士提升爲巡長如不欲升則爲其請賞若干云 (方)

理髮匠同盟增資

省城各關理髮匠集合數百名各出小洋一圓開會討論增資策畫茲聞舉定代表數人擬定規章十條外將各種剪髮次第漲價已禀請工務會照准令各理髮處照常營業罷工風潮至此漸形平歇矣 (方)

▲立山▼

衛生宜重

現値天氣炎熱時令不正不知衛生之人偶染時疫即有危險查本埠市場各胡同與街面汚穢之物任意堆積及沿溝臭水停留不洩每至烈日薰蒸人皆掩鼻實屬有礙衛生有管理責者其速爲取締焉可也

連搶兩家

本驛南街春源茂商號日昨十三號午後二鐘時突有胡匪三人手持小槍闖進櫃房搶去奉票洋四十餘元携贓逃走過有兌換金票錢桌某又搶去洋百餘元市場警團林立該匪胆敢白晝行搶未知有警團責者其亦聞而滋愧否耶

▲海城▼

規定車捐

縣署因修北門外之馬路的款無措特規定抽捐辦法令本街轎車每輛按月納捐洋一元馬車如之至人力車則每輛捐洋五角均令交收捐處收納以備補助馬路經費定於陽歷七月一日起捐現已布告週知各自繳納云

▲牛莊▼

禁食瓜菓

近來商民染患時疫者時有所聞警察區官蔣勝武頗爲注意日前奉令禁食瓜菓以免傳染當即派警嚴禁噬一般小販受苦良多矣

▲孫家台▼

路刦遇救

有王印者鐵嶺人也因赴西豐投友謀生行至開原高力站地方突遇步賊二名各持手槍攔路索財王某分文未有僅將所帶行李全數給匪正在彼此索交之際幸有南鎮保甲會張相公率分會甲丁數名巡邏至此匪見兵來立將王某之行李抛棄驅入禾稼之內潛逃無踪該甲丁除將事主王某帶同保甲總會領認原贓外幷電禀保甲辦公處通飭各分駐所一體協緝云

錢莊歇業

本驛近來各行營業日見發達是以資本家來驛開設糧鈔代理店者不勝枚舉茲有西街寶興峻錢莊係奉天分號開張尙月營業尙無損失日昨忽而宣告歇業詢之個中人云該號係由總號函飭收攏歸奉天別無他異云

▲通江口▼

白晝强搶

埠南龍王廟子屯國姓家中日前白晝突來胡匪將發馬搶去數匹該屯距埠僅五里之遙胡匪竟敢白晝强搶長此不究難免串進街市望有管理責者速爲嚴緝以免不測可也

▲懷德▼

誤斃巡長

此次奉軍北伐凡應用軍需品均由各莊在地巡警解送日昨梨樹北壎小城子警區巡長劉某奉該管長官命令赴梨解送軍衣行至懷屬范家窩棚地方適値天交五鼓陰霾四合該村居民某甲聞車轆聲疑爲匪至持槍向院外轟擊誤將劉巡長槍斃當由隨行警士將該兇犯抓獲懷邑縣署寄押一夜次日即帶往梨樹訊究云

▲遼源▼

賊匪並獲

邑西張家窩堡住戶張吉順家前日晚間突來步匪三名各持鎗械闖入院內搶去衣服首飾等件携贓潛逃旋經事主報請警察追緝警察第一區江永恩區官立即帶同長警追至東河沿將該匪等抓獲帶區預審該匪供認不諱併供出窩主馬起順孫玉山等由馬孫兩家起出原贓一併交事務所以憑究辦云

▲郭家店▼

好雨知時

本驛近來天亢旱一般農民望雨情殷茲幸天佑下民日昨午後陰雲密佈始而細雨紛紛繼則大雨如注直澤數小時之久翌晨雨過天晴郊野潤澤禾苗勃然而興是以農民咸慶好雨知時云

胡匪路刦

本驛昨有賣洋煙洋貨者負其煙貨下鄉售賣行至驛南三里許地方忽由高糧地內竄出胡匪五六名將所負之煙貨箱並煙貨等物一並搶去即行遠颺矣

▲肇州▼

農民祈雨

本邑入夏以來雨水稀少現下天氣炎熱四野旱象已成各色禾稼均已枯槁秋收難望是以城東北青馬溝徐家園子太平溝可宜屯對青山朝陽堡與隆鎭等二十餘屯集衆五百餘人虔誠求雨頭插柳條高揭旗幟併抬柳製龍亭赴老城基廟前禱告滿街鑼鼓聲號佛聲不絕於耳聞者慘然未識蒼蒼者天果何時大沛甘霖以慰民望也

▲呼蘭▼

住戶失竊

呼蘭縣街世亨胡同黃某家道小康上月二十六號夜間被盜入室竊去衣服羌帖並江省市帖等項共計數百餘吊比經報告警察第四派出所拿獲竊賊數名能否追出原贓尙未可知

▲甯古塔▼

墮車殞命

客有自鐵嶺河來者云昨晚(九日)八時俄車行至牡丹江之附近突來吉軍五旅某團兵士(姓名未詳)不知何故墜於車下將頭部擴破立即斃命該火車不暇救護照常開駛而去未知有地方責者能否正式交涉以重人命否

疫勢一覽表

▲十四日各方面統計

	新患者	治愈數	死亡數	現在
城內	一三	一三	八	三七
東關	三八	二〇	九	四六
南關	三八	三〇	七	四
西關	三五	一九	二六	四
北關	二五	七	二三	二三
商埠地	二三	八	七	一〇一
計	一七二	九七	六〇	二一五
共計	三、〇八五	一、一三五	一、七三九	

(據日本警察署調查)

特別廣告

東三省陸軍講武堂啓事

照得本堂於八月一號起至全月二十日止放暑假二十天業經牌示在案茲因省內時疫流行爲預防傳染起見擬再展假十日准於八月三十一號晚六點鐘以前一律回堂屆時勿得延悞爲要除牌示並分函各原送軍隊轉令知照外合行登報通告本堂各學員一體遵照此啓

東三省陸軍講武堂啓

奉天老福順堂

頭痛藥　止痛　清神

睡藥　安神　穩睡

北京內務部立案

首爲衆陽之中樞腦乃百骸之主宰功用既大受病亦易外感內傷隨處隨發故頭痛之症爲人所不免本藥效力極大且速當劇痛時服之不出五分鐘則痛苦全失而且精神頓爽如此奇功非同泛泛凡家居旅行者均應常備以爲不時之需本頭痛藥專治偏正頭痛逆上頭痛虧血頭痛風寒頭痛中暑頭痛烟酒過度頭痛婦女耗血過多頭痛子宮病頭痛諸般腦病頭痛一切熱病頭痛以及神昏不振頭目昏眩心煩意亂記憶無力每包五角每打五元

睡藥者催睡之藥也患不睡症者最良最效之藥也不眠症者夜間就寢不克十分安睡或不能成睡者是爲本症之原因除身感痛苦及因各種疾病而妨礙睡眠外大抵因或時過早然如及嗜好興奮性之物如烟酒茶等而來本藥專能安神催睡不但奏效迅速而且全無貽害久服之亦決無中毒及染成習慣之缺點於就寢前十五分鐘服下隨保安享八小時之酣睡此後每到睡時即覺困倦思眠永久有效用以休息精神恢復腦力本藥誠爲佳良每包八角

奉天警察廳化驗

精製藥品

治咳嗽丸藥◇大補血
清胃化積丸◇殺蟲散
虎骨熊油膏◇治痢丸
瘡毒藥膏◇牙疼藥水
脚氣藥水◇癬疥藥水
通明眼水◇治痔藥膏
參茸藥酒◇淋濁丸
參茸酒精◇梅毒丸
健胃丸◇消毒丸
寧坤至寶丸◇脚氣丸
退熱平瘟散◇祛痰散
參茸百補丸◇香丹

遠近馳名

欲以所各藥之效價者向藥取製目圖即通勝務先寄空不
知上列種品功及目本請房閱藥錄索寄函請將價下函復

新製胰子廣告

此次出賣之三喜胰子者係本舖撰擇原料應用最新化學之製品多年發賣之胰子就中以此爲最完全之製造者也所以品質之善良價格之低廉不待言矣至於需用者之歡迎芳香之優雅更超越他類一等敬請諸位從速試用之

製造總發售處　日本大阪　春元胰子製造所

日本老牌

臭蟲立斃藥粉

應驗如神　穩入睡鄉

中外各藥房及洋貨店均有發售

山口運輸公司

本店　大連市監部通
支店　長春、公主嶺、四平街、開原、鐵嶺、
出張所　奉天、遼陽、牛家屯、西營口、房身

敬啓者公司鐵路省神戶設立屢經有年代客轉運貨物及各種石料待設辦各地報與滿鐵該會公司特於大連開設門面以及本站設支店於國牛家屯站前子街內逵達上海諸君多不但利益以在營口老爺閣街貫設新站門面至于各埠運送貨物下往均蒙顧客如蒙賜顧請爲便利

尤有各支店設在專用鐵路枝線　長春　公主嶺　四平街　開原

滿洲農工株式會社　電話日五二八番

營業課目

○低利放款○經營農鑛業○受託土地之管理及處分○土地建築物之買賣及賃貸借○買賣各種債票及股票○辦理保証事宜○代辦商業行爲

聲明　低利放款限期從緩不分中外莫煩紹介　奉天十間房

健胃强肺

山田正路丸

每食後必一粒。心口疼腹疼。咳嗽之妙藥。

今之正路丸名乃係日俄交仗當時之征路丸是也倘犯慢急性腸胃病暨痼勝病者服之靈驗如神常服此藥必能預防腸窒扶斯赤痢等症無疑也現値易瘟疫之際但各位當備一劑以免爲病

大連市浪速町　發賣元　東昌洋行

七大醫學博士所賞讚之優良葡萄酒

赤玉ポートワイン

無人不嗜美味滋養之葡萄酒

赤玉ポートワイン　其味絕美雖婦人孺子亦均適口而於精神肉体衰弱之人消化不良血色不佳之人尤有大效故家庭之食棹若常備此酒則愉快與幸福可以油然而生

赤玉ポートワイン　滋養力頗强用藥品飲之其效卓著且盛被推奬凡大病新愈之人產前產後之人以及諸虛百損常飲此酒最適當以故各病院藥局無不備置此酒以供病人之需

早晚一杯優於百藥

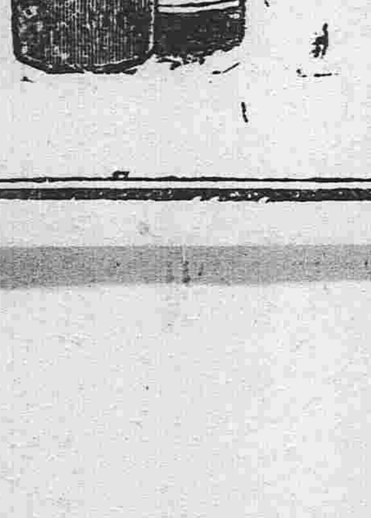

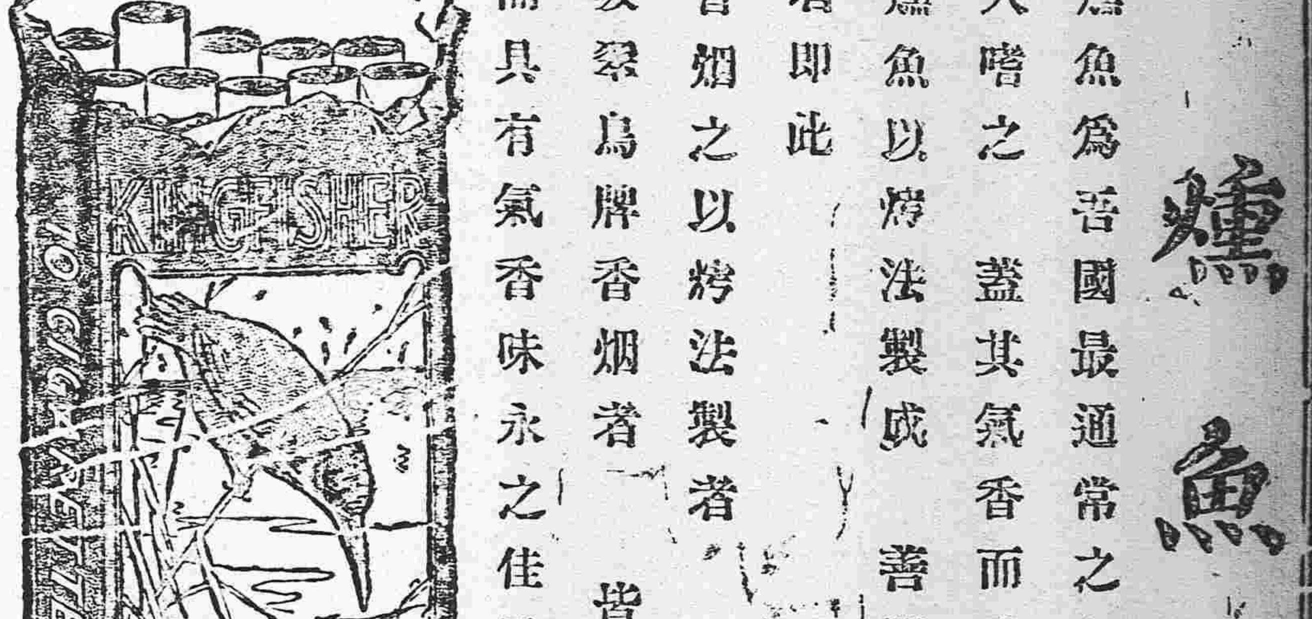

燻魚

燻魚爲吾國最通常之名饌　盡人知之　而盡人嗜之　蓋其氣香而味永　有特殊之佳點也　燻魚以烤法製成　善開胃　所謂特殊之佳點者即此

香烟之以烤法製者　其氣亦必格外清香　故吸翠鳥牌香烟者　皆因其烟係用烤法製成　而具有氣香味永之佳點也　君曾試過否

發明烤烟

翠鳥牌香烟

駐華英美烟公司總理　有限英國公司

民國要聞

●繼任代表發表後之情形

▲朱代表通電各處
▲王總代表之通電

繼任總代表發表後國務員全體擬定於本月十五日下午在純一齋宴集總分代表席間會商進行方法並將有方針宣示分代表中除吳鼎昌方樞李國珍劉恩格在京外王克敏在北戴河汪有齡江紹杰施愚徐佛蘇在上海已發電往召來京接洽當局致西南及各省通電如下

▲致西南電 廣州岑西林先生伍秩庸先生林悅卿先生武鳴陸幹卿先生雲南唐蓂賡先生上海孫中山先生唐少川先生鑒前者和會中輟三月於茲中央渴望和平迭經開誠籌商以冀早日續議迭准諸公來電亦主張以讓步之誠意謀積極之解決同心共濟利賴實多茲因總代表朱君啓鈐引疾辭職特委任王揖唐爲全權總代表偕同代表吳君鼎昌王君克敏施君愚方君樞汪君有齡劉君恩格李君國珍江君紹杰徐君佛蘇等尅期莅滬希知照尊處所派各代表接洽一切時局艱危益非易昔千鈞一髮繫此曙光務望毅力主持俾議題力從簡單議期務從短縮屏除枝節促進平和大局幸甚人民幸甚一日安寧即人民減一分痛苦言瞻往軫彌佇良籌無任迫切心禱文印

▲致各省電 (銜略)和會中輟三月於茲時危望和彌切迭經中央開誠商榷積極進行初擬事前直接磋議稍具端倪俾和會續開解決較易惟是粵中來電一再以歷續和議爲言念群望之方殷顧時機之已迫誠恐因循滋久轉生誤會茲決定商促各代表等尅期南下並因朱總代表引疾堅辭改派王君揖唐爲總代表以資振導際此時艱亟謀祇定要在屏除枝節庶可減少紛爭諸公毅力熱誠尚望力爲贊助言瞻往軫佇德音心溝侵印

王揖唐君亦已通電各省報告允就和議總代表之職(電文從略)至其行期刻尚未定當俟西南復電到後始可定奪王君之就任議和總代表通電錄下

(銜略)南北久持民生痛苦滬議停頓中外益深企想元首謀和之苦衷與遐邇盼和之渴望實未嘗一息稍間即以朱總代表桂莘先生病未復元不能重莅和席政府謬以總代表一任委之揖唐自顧非薄敢膺艱鉅再三懇辭卒不獲命今午國務總理克奉特諭以委狀親賫送交付以全權揖唐上體府院救國殷誠旁覽公私交瘁苦況若仍遜謝轉貽畏避之譏是用祇承期稍自效所幸供身報國叨附交遊素通袍澤之情勉盡聯洽之責南針時錫無任欽遲敬布區區伏希督教王揖唐文

又分代表劉恩格以暫須維持衆院議事之進行故亦當待國會閉會後再行南下云

●十二日之閣議

昨日爲星期二國務會議例會之期茲聞昨日討論之要案(一)首表決王揖唐充任總代表問題俱無異議(二)籌辦邊防事務處之組織案討論結果照原議通過即日以明令公布內容甚長(一)明年美國巴拿馬賽會前接駐美公使電告請求追加經費一節討論結果照外交部提出辦法照准(二)陝西水災案決定撥賑欵二萬元即日明令發表其餘尚有一二例案云

●吳光新回京覆命

政府前曾派長江上游警備總司令吳光新赴江西江蘇湖北等省宣慰軍隊該總司令現已公畢旋京於昨日上午特入謁大總統報告奉命赴各省宣慰軍隊之情形並聞吳總司令擬在京勾留數日即行出京回任云

●各國展覽會與我國

歐戰告終各國咸注重于實業之振興以求經濟之發展最近政府迭接駐外各公使先後來電報告美法等國將開農工商各種展覽會均正式函請我國參與會務其名稱日期地點計有下列數種 (一)萬國陳列會本年十月在里昂舉行 (二)亞洲出品陳列會明年春季在紐約舉行 (三)全美對外貿易會明年四月在舊金山舉行 (四)萬國農會擬每年開會一次日期地點尚未定 聞農商部核議結果以上列各會于我國對外貿易皆有關係自應前往參列現擬以一次征集出品先在國內開會展覽再行赴賽同時并擬組織游美實業團赴全美對外貿易大會以期藉提倡惟里昂之萬國陳列會係在本年十月間舉行距期太近本年恐不及參與云

●國會仍將開臨時會

國會第二屆常會閉會在即聞國會中之多數派仍主張開臨時會不因和議繼續而更變其主張惟開臨時會之辦法及時期均尚未定尚需再經討論方能解決主張開臨時會之表面理由聞有二種一爲討論預算一爲通過內閣云云

●梁任二氏赴滬任務

現在北戴河之梁士詒君擬於今日返京稍事休息即行赴滬與之偕行者尚有交行經理任鳳苞氏聞梁任二氏此次赴滬仍爲時局問題而於借欵一事亦有至要之關係云

●中英實業公司之核准

前參議院長梁士詒等與英商集資創設中英實業公司專辦東三省內外蒙林礦已誌本報茲聞昨奉農商部批令准予立案註冊惟所擬章程第四五七各條未合仰遵照簽註改正報部核辦云

●陸武鳴密陳裁兵計畫

公府於前日收到陸榮廷上將密函一件探其內容係所定粵桂裁兵計畫與中央提交滬會者頗爲吻合因欵項無着現時未能舉行俟上海會議賡續開議決定後即可實行云

●十三日國務院兩局之會議

三項官吏考試法令日前國務會議後即交由法制局起草脫稿昨日下午兩局全體人員開會同銓叙局審議日昨業均審查因條文甚多聞須至下星期一日即可一律審查完畢提出報告大約下星期內或可宣布也

●裁兵計畫之實行

政府近議裁兵計畫自九月起於六十天以內應裁之兵數規定如下 (一)湘省六千人(二)陝省四千人(三)鄂省二千五百人(四)閩省五千人(五)贛省四千五百人(六)直省二千人並將裁兵情形隨時呈報云

●外人注意北華防疫

近日虎列拉症發源東南沿海蔓延於北方各省旅華外人極爲憂慮日前京內各國醫官曾經聯合會議對於中國政府及有疫各省之防疫緩漫甚不滿意以爲長此不加注意所有旅華僑民生命皆極危險至北華各屬如天津廊坊牛莊瀋陽等處疫症或早已萌芽或現正大熾應勸中國政府迅予注意防範辦法三項即日通知中國切實照辦其所定事項如下 (一)中國政府應注意於防疫事項並將逐日所按有疫地方一切報告通知各國醫官聯合會以資研究 (二)業經傳染疫症各城鎮商埠應實行斷絕其與他處之交通並施行檢疫之方法以杜蔓延 (三)應立即取締交通並於交通機關上施用必要之衛生法如廊坊爲來往必經之地不能斷絕交通應令火車不在該地停站以免傳染

●藏事研究者之資料

昨聞熟悉西藏交涉者談藏事交涉中英談判期近英使方面之意雖有互讓之語究無互讓之事其西藏版圖則以大吉嶺會議時版圖爲根據查大吉嶺會議在前清光緒年間當時版圖確有兩種一爲英國方面所製則西藏區域包括川邊西寧青海片馬(即高黎貢山)在內一爲中國所製則僅前後藏本部而已此應研究之問題一 至民國二年森姆拉會議英國方面之區域則爲東經九十四度北緯三十六度與大吉嶺時英國地圖並不稍異是則西寧青海甘邊川邊仍爲藏區之內此則我政府萬難承認此應研究之問題二 英人主張西藏召集國民代表會議自決自治各問題係仿照一千九百十七年德國對于波蘭自治案與俄國之交涉同其方法我政府未便承諾蓋西藏爲原來民國之版圖並非我國割據而得者當然不能適用此等方法若使中國解散藏政令其爲順序之自治自當可行苟退一步言之則依據中俄條約庫倫自治之辦法亦無不可此應研究之問題三 又聞某使于兩月前謁見某當軸談起藏事宜速解決某當軸告以中英邦交夙敦威睦現在全國人民對于青島問題爭持頗力似不宜于此時談判以招人民之誤解某使頗以爲然會有延至歐和終了再開正式會議之約近因某方面以佛教主義又復活動因之某使又藉口速議聞中央正在物色熟悉藏事者以爲討論之準備等語云云正紀至此忽聞政府得四川熊克武來電云藏番肆擾川邊瀘陷克武擬自統三軍前往鎮懾所軍需費川省無力獨担請中央酌量籌劃見復云云可見藏事不分南北一致關心是亦外交上之好消息也

●濟南商會之通電

大總統國務院各部總次長段督辦靳總長警備總司令吳總監王步軍統領馬督察長王京兆尹曲偉青師長參衆兩院京師總商會益世報轉各報公鑒自靑島問題發生以來東省人民驚惶萬狀學商各界熱心愛國分子未嘗不犧牲一切萬衆同心冀以挽救危亡於萬一然要皆循行軌道絕無軼出範圍行爲不料漸有一般毫無意識者隨聲附和繼則獨樹旗幟愈出愈奇在彼時但求衆擎易舉不暇加以取締卒至不肖之徒利用時機攙雜其後於是搗毀省議會驅逐議員强占總商會希圖推翻醜態惡行層出不已險象環生人心惶恐朝不保夕秩序將近紊亂岌岌有不可收拾之勢幸經張督軍呈蒙大總統批准重申戒嚴命令復承戒嚴總司令濟南鎮守使馬良毅然奉命出與維持勸懲兼施不避勞怨指揮軍警共保安寧目前地方平靖秩序井然商民安居市廛樂業無異出水而登衽席也誠恐傳聞失實用特奉聞以紓廑念濟南總商會全體叩佳

社會瑣聞

▲上天王大嚇小鬼(江蘇)

▲西人在旁大笑不已

邇來吳淞疫症流行死亡日多一般迷信鬼神者在劉王廟集資建醮三天末日請二天王(劉上天王之弟)出巡又槍弓箭險威凜凜謂可驅除瘟神疫鬼保民安泰不料翌日死亡者仍不絕廟董恐天王有失威信爰於日昨特請上天王親自出馬加雇弓箭手及叉槍陰差等十數對巡街後復在海口大焚箔錠以惠瘟神如解散軍隊之發恩餉一般陰差持叉向海狂擲約一刻鐘之久汗流手酸不願也弓箭手則按弓作射狀顧始終未發一矢有西人在旁參觀大笑不已

▲土地廟瞎子會議(南京)

▲增加推命定價

南京沿途推命瞽者敲銅板或彈三弦向例每推一命定價銅子五枚初生男孩加倍(設肆擺攤者不在此內)近因擺攤者漲價一般瞎子遂亦欲增價本月四日由瞎中領袖王某邀集同行在聚寶門外土地廟大開會議瞎子到者不下四十人首由王某宣言謂設肆推命者雖非同業却是同派若輩每推一命自數角至數元不等今仍增長若我等價目則已行之數年未見增加今特邀諸君斟酌加若干云云繼由朱某起立謂今後每命銅元八枚初生男孩一角諸君以爲如何衆皆鼓掌贊成遂各摸索而散維時廟外觀者約有百人莫不誇瞎子秩序井然云

▲此之謂醍醐灌頂(上海)

▲倒也有趣

滬北某校之舍監某甲越人也嗜好頗深每至晚飯後必潛行出外過癮習以爲常此屆暑假後因校中學生多有不願旋里者故甲亦未返鄉惟甲之向時取締學生則非常嚴厲生蓄頗啣之乃共議一計以爲報復前晚待甲出校後即取一磁盆滿貯污水安置於甲之臥室門上比甲返推門直入忽一激動而磁盆及水立翻於地甲因猝不及防致滿身污水淋漓盡致後雖心知爲人所算尤恐若一追究定然於已不利乃祇得忍受而罷

▲土匪請財神待遇(江蘇)

▲帶外國眼鏡

徐海一帶向爲土匪出沒之區每屆夏秋青紗障起例有刦人之舉土匪名曰請財神以其刦一人可得贖金數千元或數百元但當刦去之時必以膏藥一張內以銅幣一枚貼於眼上名爲帶外國眼鏡以其既可不傷眼臉又可使其不明去向日前灌雲大柴墅吳某被匪請去以洋二千五百元方行贖回抵家時家人詢其待遇若何吳某則謂除帶外國眼鏡外餘尚無他苦云

●人物投票發表

大總統

黎元洪 一六八三
孫文 一一八八
張作霖 九九二
▲溥儀 八八六
汲金純 六二八
徐世昌 四三四
岑春煊 二一三
王蔭棠 一四五
伍廷芳 九七
馮國璋 九〇
趙爾巽 八六
馮德麟 八五
段祺瑞 七[illegible]
袁金鎧 六五
閻錫山 四四
曹錕 四二
吳佩孚 三七
徐紹楨 三五
唐繼堯 三二
姜桂題 二八
張作相 二七

國務總理

趙爾巽 一四六一
伍廷芳 一一七四
汲金純 六三二
唐紹儀 三八一
林紓 三三一
岑春煊 二一六
張作相 一七九
孫洪伊 二四七
張元奇 一四二
王蔭棠 一四〇
康有為 一三〇
劉恩格 一一四
朱慶瀾 一〇三
吳景濂 八二
梁啓超 八〇
孫烈臣 七九
增子固 七〇
段祺瑞 六九
馮德麟 六七
熊希齡 六〇
徐世昌 五七
齊耀琳 五五
王永江 五二
韓國鈞 四九
李蘭坡 四八
張勳 四五
張謇 四二
蔡元培 四一
孫文 四〇
吳佩孚 三九
李純 三五
徐紹楨 三五
孟秉初 三五
周樹模 三四
王迺斌 三二
陸榮廷 三二
王懷慶 三一
唐繼堯 三一
田文烈 三〇
張作霖 二九
王士珍 二七

吉林督軍

孟恩遠 一三四八
張作相 九四〇
朱慶瀾 八五一
汲金純 六八一
馮龍潭 六〇四
吳佩孚 二七三
吳俊陞 二一八
馮德麟 一三二
藍天蔚 一二三
李烈鈞 一一五
張勳 一一五
鮑貴卿 一〇二
蔡平本 九四
高士貴 九〇
劉香九 七八
孫烈臣 七六
裴其勳 六八
趙錫福 六二
郭宗熙 五四
張景惠 五二
趙爾巽 五一
管雲臣 四九
馮玉祥 四四
林虎 三八
湯玉麟 三七
田中玉 三七
英順 三一
宋小濂 三一
張作霖 三一
張恕 二〇
張元奇 二八
增子固 二七
金鼎臣 二七
齊耀珊 二六
朱霽青 二五

(以上八月十五日午後三時檢記)

▲人物投票自開始以來頗受各界歡迎踴躍投票以致編輯案上票紙堆積日以擴大惟篇幅有限逐一發表殊形不便自今以後二十四票以下者暫緩發表俟滿二十五票後再爲刊布 讀者諒焉

民國八年八月十七日 日曜 辛丑 佛滅 房宿 舊七月廿二日

各人吉凶

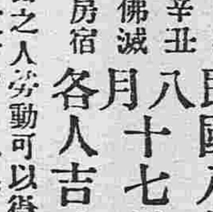

明日之吉凶 ▲一白之人勞動可以得福赴任造作開張咸吉東方吉▲二黑之人步調雖佳但勿狐疑丑寅方吉▲三碧之人事務遲滯之日徙居旅行起業者宜緩南方吉▲四綠之人聽信浮言恐破財須擇人而友南方吉▲五黃之人雖有幸福過猶不及丑寅方吉▲六白之人雖不甚如意切勿煩悶須安心西方吉▲七赤之人須慎口舌爭論買賣等事吉西方吉▲八白之人幸運之日懈怠與奢更吉丑寅方吉▲九紫之人進退皆須注意起業求婚旅行須中止東方吉

盛京時報人物投票徵集用紙
吉林督軍
(此面唯書被選人姓名限一人)

盛京時報人物投票徵集用紙
國務總理
(此面唯書被選人姓名限一人)

盛京時報人物投票徵集用紙
大總統
(此面唯書被選人姓名限一人)

志仁堂雙層化積膏

本堂於早年發明新法創成特別雙層化積膏一種功效神速與衆不同現已暢銷近邇三省遠達京都北洋各寄售處共有七百餘家非實効實驗斷不至此此膏專貼男婦氣積血積寒積食積心胃疼痛胸膈脹滿氣逆不舒噎膈反胃氣厥水臌癥瘕痞塊痢疾泄瀉腎寒腰腿筋骨疼痛手足麻木男子疝氣腎囊潮濕婦人經血不調經前經後腰腿疼痛赤白帶下子宮冷寒久不孕育並治小兒乳積疳疾蟲積肚腹等症此膏收効甚速少者六五日多者十餘日不但能消聚散而且健脾衛生誠膏藥中之妙品也此膏每份兩張紅白藥面兩付合洋五角買十份加一份買五十份八扣收款

寄售處

山海關永順和 吉林興順恒 卜魁德增長 錦州益興公 梨樹富盛泉 鹹岩俊元公司 熊岳廣順利 邊中萬聚長

營口 西安 西豐 遼陽 安東 新民 長春 大連 ［各地寄售處店號］

衛生時症丸

專治四時感冒時行瘟疫發熱惡寒頭痛身痛嘔吐惡心霍亂或觸犯水土邪氣悶閉成痧驟然頭暈目眩心中絞痛吐瀉交作手足厥冷四肢抽搐指甲青黑刺血者即成霍亂危症又名攪腸痧症用此丸三五粒研面吹入鼻內取嚏然後再服四十粒姜湯送下汗出即愈立見奇效每服價洋弍角

強種補元丹

此藥專能強筋補腎為先補腎尤必以補元為主故製此丹強精補元獨推良劑請試用之庶知功効主治男子先天稟賦不足後天脾胃虛弱諸虛百損五勞七傷發熱咳嗽自汗盜汗腰腿酸軟精神疲倦五更腎瀉腎囊潮濕腎寒疝氣便溺遺精或中年房勞過度精髓虧乏之陽痿不舉或思慮太過神精耗傷健忘怔忡心跳或老年酒色嗜好精枯陽絕等症服之神效誠為強精補元之良品也每盒二兩五角

神效鹿胎丸

蓋鹿乃仙獸得百草精華其功在角胎秉牡鹿之精牡鹿之血得完全氣血成形加藥料為丸專治婦女經血不調或多或少其色紫黑成塊臨期腹痛疼或經閉經漏赤白帶下子宮寒冷久不孕育或受孕不安素慣半產服之神効每丸價洋二角每盒十丸價洋二元

清毒掃淋丸

專治因風火內花柳染成五淋白濁楊梅甘瘡魚口便毒甚至毛髮脫落鼻塌齒陷咽喉破爛極惡症服之立見神效每盒四角

止嗽保肺丸

專治辛苦勞役傷肺房勞過度傷腎肺腎兩傷正氣不能固守於內而寒氣邪延逼迫於外以致痰喘咳嗽氣虛短促痰盛等症服之神效每盒四角

筋骨萬靈丹

專治中風半身不遂口眼歪邪筋骨治風寒濕痺閉塞經絡以致肩臂腰腿疼痛手足麻木拘攣等症每袋價洋四角

農商部商標註冊遵批設案倘有假冒專究 本號開設奉天大東門裡 志仁堂 中國電話六百六十七號

恭頌駐長吉林陸軍第一混成旅步一團三營金仁卿營長德政廣告

長春為通商巨埠中外咸集民物殷富自奉吉風潮一起人心惶惶危急萬狀幸有我金仁卿營長多方籌畫以保衛治安為己任終不使地方紊亂秩序即如三馬路南平康里一號處所設之新軍司令部招集流氓不下一兩千人烏合焉有紀律是以於月之一號午間該項新兵因掠槍械突然譁變槍聲隆隆陰驚心戒日若彈壓不力按措失宜為害莫大卒賴我金公身先士卒勇邁直前於槍林彈雨之中攬團排解兩方均歸無事終乃設法言於上峯將此項流氓驅逐解散地方始得安謐即於二道溝站之東中日軍隊衝突後潰兵四散如火燎原不可嚮邇我公自率前往收復以大義振臂一呼歸來者幾百人矣是官家多收一潰兵民間即少有一匪人其保全者不尤大歟金公居長有年潔己奉公久為闔戴此番保全地方厥功尤偉特登報端借伸景慕

長春全體商民同叩

吉林代理師長誠明敬告吉林父老兄弟書

吉林父老兄弟均鑒現在國步艱難中原多故南北爭持遷延未決凡我國民咸宜滌慮披肝和衷共濟豈容擁兵抗命以為私謀乃自孟督內調鮑督任吉之際高士儐竟其兒暴以吉長為根據出兵返抗視吉民如牛馬任意蹂躪受其害者敢怒而不敢言復招聚胡匪殘害商民影響所及全省騷然明生長吉士忝列軍籍欲匡正則力有不足坐視則心所難安自覩身受能勿痛心幸
張巡閱使暨　孫總司令本一視同仁之意出師勸告以期返悔詎料高等要脅孟督很遣私黨滿布邊防以資抵抗明雖一介武夫罔知大計惟念國家興亡匹夫有責除暴安良軍人之職乃為一時權宜之計隻身潛赴奉省面謁
張巡閱使旋奉　中央令代師長職責攸關義所難辭乃設司令部於烏林鎮收容潰部以誠兒頑兵力藉可歸宿師旅我吉將士不乏明達相率來歸者日以數百計均經分別妥置聽候調用其未來者已派員持函分致倘有執迷不悟者國法具在豈能寬容實必按法懲處一俟吉亂平定秩序恢復後便當束身引退耕我田園決不貪權戀位耿耿此心願吾吉父老兄弟共共鑒之

花柳注意

從來花柳之症其對實不可勝言倘誤投庸醫治療慣用銀粉倒提封藥等法只求當時立愈不知毒氣內閉逢春復發偏身紅點毒攻上部髮際脫落二目失明咽喉破爛頭痛暈沉耳內流濃鼻塌齒脫毒入於肺咳嗽氣短音啞失音毒攻下部肛門生痔大便走血毒串入骨筋骨不遂疼痛難堪日輕夜重步履艱難餘毒不淨且必染妻絕嗣其種種劇烈之患筆難盡述然若醫治得法則毒思亦不難消除淨絕本醫士有鑒於此深為加意搜求研究至再專以應手奏效為宗旨無論遠年近日一切花柳染毒或經醫不效服藥無功者請到敝藥房新法調治輕者一星期全愈重者二星期除根永不再犯病好交錢以重信用特此廣佈伏願患花柳者萬毋自悞也可

奉天省垣大西關上頭
英美大藥房主任侯鳳崗啟

營業課目

軍裝軍械　硬煤煙煤　羊毛皮件呢絨　包辦工程
各種機械　五穀雜貨　電氣機械器具
鐵道材料　海味肥料　瀛車並其材料　代理
五金雜貨　油類木料　焦炭硫黃黑鉛　水火保險
銅鐵水管　道木洋火　棉花洋絲洋布

總行　日本東京市京橋區銀座三〇七　株式會社 大倉組
分行　北京 天津 營口 上海 九江 香港 安東 倫敦 紐育 漢堡 西土兒 大連 本溪湖 日本各地 等處
奉天出張所　奉天十間房日電五六五番

△往北東　△往南　△大連旅順間　△奉天撫順本溪湖間　朝鮮線（日本時刻）［列車時刻表］

預約 滿蒙叢書 募集

▲空前之大出版！

文學博士 內藤湖南 編輯

全二十四卷　書目九十七種　（內容皆係漢文）

務祈早為預約

本叢書所蒐羅者大抵以宋、遼、金、元、明、清、各代及朝鮮之刊本寫本各種載籍為最多其中更有外間所不易得之珍籍抄本經本會悉心編纂列於叢書之中始得行世雖坊間不無一二流傳之書然欲購一冊動索數百元之昂值即欲借抄一部非出數百金不得則本叢書之價值不問可知矣但預約部數有限絕不再版希望購讀者祈早為加入勿失好機幸甚

發行所　東京　滿蒙叢書刊行會
經理處　奉天大西關　盛京時報館
內容詳細說明書函索即寄不取分文

▲勿逸此好機！

三炮台香烟

到底是好

三炮台實在是好

講究香煙之優劣

馳名久遠到底是好

中國各大煙店均有出售

英美烟公司

礶在英國名廠製造

(94)

虎疾來矣當此之時勿忘整腸之靈葯

專治下痢腹痛腸加答兒最有靈驗

家庭常備藥十二神劑本舖
大連市山縣通 大連津田藥局
發行所 奉天小西關南大什字街 德惠醫院

包製各樣香皂胰子并能照各公司各商店自立商標製造

石鹼製造

マルケイ（K）　創立明治十三年　輸出南內地向　各會社各商店　印入　收買牛油及各種油類

營業種類

開業廣告

美國製弗沃多式五人乘敞篷自動車
全　八人乘敞篷自動車
全　廂型自動車
全　運輸自動車
美國製哈普毛畢爾式五人乘敞篷自動車
美國製弗郎克林式五人乘敞篷自動車
自動車用皮輪內部器具及附屬品
「克羅那」英文手提打字機

右列品物以開張伊始價格務期從廉賜顧諸君倘祈光臨至於貨物之精良一見便知茲不贅述

奉天新市街千代田通二十五番地
株式會社セールフレザー奉天出張所
代表者 薗田秀章

虎列拉菌用 後藤消新

一千倍之溶液僅五分鐘以內可以消滅

有假冒品購時須指實後藤テシン（消新）

神效白補丸

官准立案　滋補良藥

此藥純用補劑之品配製而成功效之速服過便知(一)凡虛損癆傷痰喘咳嗽心腹疼痛脾虛滑瀉久嗽不止飲食中滿肝鬱氣積服此即愈(二)凡人早年受過煙癖嗎啡癮毒精神耗傷氣血虧損身體衰弱百藥不效服此癮毒脫除元氣漸復氣血日滋安然全愈尤有奇效(一)凡事務勞心酒色過度精神疲倦腦力不足服此增精神助腦力健脾胃進飲食功效靈捷為補中上品常備理藥也抱病諸君宜注意焉

每大封大洋壹元　每打十元
每小封大洋五角　每打五元
一律至多者價值從廉　批發代理現款七扣

批發　痢疾神效丹 主治赤白二痢立服立愈　萬應消毒膏 專治瘡癤最效

總批發處 奉天大南門裡 齊魯大藥房
◎經售霍亂吐瀉藥水　◎時疫各種良藥